



Ajuntament de Granollers  
Intervenció

Àrea de Serveis Generals

Sant Josep, 7, 2a  
Tel. 93 842 66 31  
08401 Granollers

NIF P-0809500-B

## **CONSORCI D'EDUCACIÓ ESPECIAL MONTSERRAT MONTERO**

**INFORME D'AUDITORIA  
COMPTES ANUALS CORRESPONENTS A L'EXERCICI 2024**

**Octubre 2025**



## INFORME D'AUDITORIA DELS COMPTES ANUALS DEL CONSORCI D'EDUCACIÓ ESPECIAL MONTSERRAT MONTERO CORRESPONENTS A L'EXERCICI 2024

### OPINIÓ AMB EXCEPCIÓ

En ús de les competències que li són atribuïdes pels articles 213 i 220 del Reial Decret Legislatiu 2/2004, de 5 de març, pel qual s'aprova el Text Refós de la Llei Reguladora de les Hisendes Locals, i 3 i 29.3.A) del Reial Decret 424/2017, de 28 d'abril, que regula el règim jurídic del control intern en les entitats del Sector Públic Local, la Intervenció General de l'Ajuntament de Granollers ha auditat els comptes anuals del **CONSORCI D'EDUCACIÓ ESPECIAL MONTSERRAT MONTERO** (d'ara endavant, el Consorci o l'entitat, indistintament), que comprenen el balanç de situació a 31 de desembre de 2024, el compte del resultat econòmic-patrimonial, l'estat de canvis en el patrimoni net, l'estat de fluxos d'efectiu, l'estat de liquidació del pressupost i la memòria corresponents a l'exercici finalitzat en aquesta data.

Els comptes anuals, corresponents a l'exercici finalitzat al 31 de desembre de 2024 objecte d'auditoria van ser formulats per la Presidència del Consorci el 17 de setembre de 2025 i aprovats pel seu Consell General el 19 de setembre de 2025.

En la nostra opinió, excepte pels possibles efectes (paràgraf a) següent) i excepte per l'efecte (paràgrafs b) i c) següents) de les qüestions descrites en la secció "Fonament de l'opinió amb excepcions" del nostre informe, els comptes anuals adjunts expressen, en tots els aspectes significatius, la imatge fidel del patrimoni i de la situació financera de l'entitat a 31 de desembre de 2024, així com dels seus resultats i fluxos d'efectiu i de l'estat de liquidació del pressupost corresponents a l'exercici acabat en aquesta data, de conformitat amb el marc normatiu d'informació financera que resulta d'aplicació (el qual s'identifica en la Nota 3.1 de la memòria) i, en particular, amb els principis i criteris comptables i pressupostaris continguts en el mateix

### FONAMENT DE L'OPINIÓ AMB EXCEPCIONS

- a) Tal com s'indica a la Nota 1.3 de la memòria dels comptes anuals, el Consorci desenvolupa les seves activitats en un edifici que és propietat de l'Ajuntament de Granollers. Es troba pendent d'instrumentar-se jurídicament el règim d'ús de l'edificació, de manera que el balanç del Consorci no recull el valor d'aquest dret d'ús amb contrapartida al patrimoni net.
- b) En l'execució dels treballs d'auditoria s'han observat diferents incompliments amb relació als principis comptables generalment acceptats:
  - Els ingressos per transferències i subvencions rebudes del compte del resultat econòmic-patrimonial inclouen 615 milers euros lliurats per l'Ajuntament de Granollers per tal de compensar resultats pressupostaris negatius i pèrdues acumulades. Per la seva naturalesa i objecte, aquesta aportació hauria d'haver-se registrat amb abonament a Patrimoni, en lloc de com a ingrés de l'exercici.
  - També els ingressos per transferències i subvencions rebudes recullen 80 milers d'euros per raó d'aportacions de municipis per al finançament del Consorci, que corresponen als anys 2022 i 2023 (51 milers), així com liquidacions del menjador del curs 2022-2023 (29 milers). Aquests ingressos haurien d'haver-se registrat amb abonament a resultats d'exercicis anteriors, en lloc de com a ingressos de l'exercici.
  - D'acord amb la resposta rebuda a la nostra circularització als assessors legals del Consorci en matèria de personal, existeix una sentència en primera instància contrària als interessos del



Consorti en demanda de reclamació instada per un treballador, per import de 23 milers d'euros. Si bé ha estat recorreguda en suplicació davant del Tribunal Superior de Justícia de Barcelona, l'import reclamat hauria d'haver estat objecte de registre en comptes.

L'efecte conjunt d'aquests ajustaments situaria el valor del patrimoni net del Consorci en la xifra de 73,2 milers d'euros (96,2 milers segons comptes anuals), amb la següent composició: resultats d'exercicis anteriors, negatius, 210,1 milers (negatius també segons balanç, 905,1 milers); resultat de l'exercici, 169,4 milers (887,4 milers segons comptes anuals).

c) Així mateix, de la revisió del contingut dels comptes anuals, s'ha observat manca d'informació rellevant en la memòria respecte a:

- L'evolució el 2024 de la situació financera i patrimonial del Consorci respecte al tancament de l'exercici 2023. En aquest sentit, el patrimoni net ha passat de ser negatiu, per import de 821 milers d'euros, a positiu, per 96 milers, havent-se rebut una aportació extraordinària de l'Ajuntament de Granollers per valor de 615 milers d'euros, per tal de compensar dèficits pressupostaris d'exercicis anteriors i pèrdues acumulades. També s'ha produït un increment significatiu en l'aportació del Departament d'Educació de la Generalitat de Catalunya per a finançar les despeses de funcionament del Consorci. Per aquesta raó, el romanent de tresoreria disponible per a despeses generals ha passat de ser negatiu al tancament de 2023, per import de 770 milers d'euros, a positiu a 31 de desembre de 2024, per 104 milers d'euros.
- La cobertura per part de l'Ajuntament de Granollers del dèficit de tresoreria del Consorci. Fins al 2023, per manca d'ingressos suficients concertats amb el Departament d'Educació de la Generalitat de Catalunya per a cobrir les despeses de funcionament, així com per a no assolir-se els ingressos anuals pressupostats per aportacions dels ajuntaments consorciats per al finançament d'aquestes despeses. Al tancament de l'exercici 2024, tot i haver millorat significativament el finançament rebut de la Generalitat (vegeu paràgraf anterior) i haver-se rebut de l'Ajuntament una aportació extraordinària per a cobrir el dèficit acumulat (vegeu també el referit paràgraf), es manté un saldo creditor amb l'Ajuntament, de naturalesa extrapresupostària, per import de 1.325 milers d'euros, que cobreix parcialment el saldo pendent de cobrament del Departament d'Educació al tancament de l'exercici (1.649 milers d'euros).
- De la resposta rebuda a la nostra circularització als assessors legals del Consorci en matèria laboral, es desprèn l'existència de diferents procediments litigiosos, dels quals no s'informa a la Nota 16 de la memòria, sobre provisions i contingències.

Hem dut a terme la nostra auditoria de conformitat amb la normativa reguladora de l'activitat d'auditoria de comptes vigent per al Sector Públic a Espanya. Les nostres responsabilitats, d'acord amb aquestes normes, es descriuen més endavant en la secció *Responsabilitats de la Intervenció General en relació amb l'auditoria dels comptes anuals* del nostre informe.

Som independents del Consorci de conformitat amb els requeriments d'ètica, inclosos els d'independència, que són aplicables a la nostra auditoria dels comptes anuals per al Sector Públic a Espanya, segons l'exigit per la normativa reguladora de l'activitat d'auditoria de comptes de dit Sector Públic.

Considerem que l'evidència d'auditoria que hem obtingut proporciona una base suficient i adequada per a la nostra opinió.



## QÜESTIONS CLAU DE L'AUDITORIA

Les qüestions clau de l'auditoria són aquelles que, segons el nostre judici professional, han sigut de la major significació en la nostra auditoria de comptes anuals del període actual. Aquestes qüestions han estat tractades en el context de la nostra auditoria dels comptes anuals, en el seu conjunt, i en la formació de la nostra opinió sobre aquestes, i no expressem una opinió per separat sobre aquestes qüestions.

a) *Aplicació de les transferències corrents i de capital rebudes del Departament d'Educació de la Generalitat de Catalunya i dels ens consorciats per al finançament de les operacions del Consorci*

Tal com s'assenyala a l'article 1 dels seus Estatuts, el Consorci, integrat per l'Ajuntament de Granollers i pel Consell Comarcal del Vallès Oriental, té per objecte el desenvolupament de la política educativa per l'atenció de persones amb discapacitat intel·lectual i/o amb necessitats educatives especials, així com la gestió conjunta del Centre d'Educació Especial Montserrat Montero. Els seus ingressos procedeixen bàsicament de transferències corrents que rep del Departament d'Educació de la Generalitat de Catalunya, a través de l'Ajuntament de Granollers. Per completar el finançament de la seva activitat, hauria de rebre transferències dels ajuntaments que formen part del Consell Comarcal, previstes al pressupost.

Atenint-nos a l'origen públic de les transferències rebudes, s'ha considerat com a qüestió clau de l'auditoria acreditar que aquestes s'apliquen efectivament al finançament de les operacions del Consorci, d'acord amb les funcions establertes als seus Estatuts.

Les despeses incorregudes en l'execució d'aquestes operacions són intensives en personal i en l'adquisició de béns i serveis.

Havent-se validat els imports acreditats el 2024 dels drets reconeguts al pressupost per les transferències del Departament d'Educació de la Generalitat de Catalunya i dels ajuntaments de la comarca, els procediments d'auditoria aplicats en un cas i l'altre per a validar les referides despeses han estat els següents:

- Personal: anàlisi d'aquestes despeses i de la seva evolució respecte a l'exercici anterior, lligam de les retribucions i de les cotitzacions socials recollides en comptes amb les que figuren als registres auxiliars de personal, mostreig selectiu de les percepcions que figuren en els rebuts de nòmina per tal de validar l'ajustament de les retribucions als convenis i acords laborals vigents, i anàlisi dels increments aplicats sobre les retribucions amb relació a l'exercici anterior. També la validació de la periodificació, al tancament de l'exercici, de les pagues extraordinàries acreditades.
- Compres de béns i serveis i adquisició d'inversions: cobertura contractual de les operacions, d'acord amb el marc normatiu vigent de la contractació; autorització de les despeses i adjudicació per òrgans competents, conformitat tècnica en la recepció dels béns i serveis adquirits, i confirmació de volums d'operacions i saldos mantinguts amb determinats tercers, seleccionats per mostreig; periodificació de despeses al tancament de l'exercici per raó d'operacions pendents d'aplicar al pressupost i previsions de despeses acreditades (compte 413); ajustaments per periodificació (despeses anticipades d'exposicions i ingressos que les financen, ingressos anticipats).
- En el cas d'inversions finançades amb transferències i subvencions de capital: excessos/defectes de finançament, càlcul de les desviacions, de l'exercici i acumulades; aplicació de les subvencions rebudes per a finançar les inversions a ingressos, degudament correlacionades amb les amortitzacions econòmiques dels béns.



b) Equilibri pressupostari de les operacions del Consorci

Com a complement als recursos que rep anualment del Departament d'Educació de la Generalitat de Catalunya, el Consorci aprova el seu pressupost anual amb una previsió de les transferències a rebre dels municipis de la comarca, que es formalitza a través de convenis subscrits entre el Consorci i els ajuntaments, per als que a través d'una addenda anual es quantifiquen les aportacions. Els convenis vigents daten del 2022 i tenen una durada prevista de quatre anys.

S'ha considerat com a qüestió rellevant validar el grau de cobertura dels ingressos rebuts per aquest concepte.

Per això s'han sol·licitat els convenis subscrits amb els municipis, així com les addendes vigents el 2024, per tal de concloure sobre el grau de cobertura de les previsions pressupostàries.

### **ALTRES QÜESTIONS: PARTICIPACIÓ D'AUDITORS PRIVATS**

En l'execució dels treballs d'auditoria, la Intervenció General ha comptat amb la col·laboració de la firma d'auditoria UNIAUDIT OLIVER CAMPS, SL, per raó de la Resolució E-2678/2025 del Regidor de Contractació i Patrimoni de l'Ajuntament de Granollers, d'1 d'abril de 2025, corresponent a la pròrroga de la contractació dels treballs per a la realització de l'auditoria dels comptes anuals del Consorci, corresponents a l'exercici 2024. Els treballs s'han efectuat sota la direcció i supervisió de la Intervenció General.

La Intervenció General ha elaborat el present informe sobre la base del treball realitzat per UNIAUDIT OLIVER CAMPS, SL.

### **ALTRA INFORMACIÓ: COST DE LES ACTIVITATS, INDICADORS DE GESTIÓ I MEMÒRIA DE GESTIÓ/ACTIVITATS**

L'altra informació comprèn tant la informació sobre el cost de les activitats i els indicadors de gestió que es presenten a les notes 25, 26 i 27 de la memòria adjunta, la formulació de la qual és responsabilitat de la Presidència del Consorci.

La nostra opinió d'auditoria sobre els comptes anuals no cobreix l'altra informació. La nostra responsabilitat sobre l'altra informació, de conformitat amb l'exigit per la normativa reguladora de l'activitat d'auditoria de comptes, consisteix a avaluar i informar sobre la concordança de l'altra informació amb els comptes anuals, a partir del coneixement de l'entitat obtingut en la realització de l'auditoria dels citats comptes i sense incloure informació diferent de l'obtinguda com a evidència durant aquesta. Així mateix, la nostra responsabilitat respecte a l'altra informació consisteix a avaluar i informar de si el seu contingut i presentació són conformes a la normativa que resulta d'aplicació. Si, basant-nos en el treball que hem realitzat, concloem que existeixen incorreccions materials, estem obligats a informar al respecte.

Sobre la base del treball realitzat, segons el descrit en el paràgraf anterior, dir que la memòria no inclou, a la nota 27, els indicadors de gestió requerits pel text del Pla General de Comptabilitat pública adaptat a l'Administració Local, (indicadors d'eficàcia, d'eficiència, d'economia i de mitjans de producció). Aquests indicadors haurien de desplegar-se en una Nota independent, no dins de la Nota 26 de la memòria.



## **RESPONSABILITAT DE LA PRESIDÈNCIA DEL CONSORCI EN RELACIÓ AMB ELS COMPTES ANUALS**

La Presidència del Consorci és responsable de formular els comptes anuals adjunts, de forma que expressin la imatge fidel del patrimoni, de la situació financera, del resultat econòmic-patrimonial i de l'execució del pressupost del Consorci, de conformitat amb el marc normatiu d'informació financera aplicable a l'entitat a Espanya, i del control intern que considerin necessari per permetre la preparació dels comptes anuals lliures d'incorrecció material, a causa de frau o error.

En la preparació dels comptes anuals, la Presidència és responsable de la valoració de la capacitat de l'entitat per continuar com a entitat en funcionament, revelant, segons correspongui, les qüestions relacionades amb l'entitat en funcionament i utilitzant el principi comptable d'entitat en funcionament, excepte si l'Ajuntament tingués la intenció de liquidar-la o de cessar les seves operacions, o bé no existeix cap altra alternativa realista.

## **RESPONSABILITATS DE LA INTERVENCIÓ GENERAL EN RELACIÓ AMB L'AUDITORIA DELS COMPTES ANUALS**

Els nostres objectius són obtenir una seguretat raonable que els comptes anuals en el seu conjunt estan lliures d'incorrecció material, a causa de frau o error, i emetre un informe d'auditoria que conté la nostra opinió.

Seguretat raonable és un alt grau de seguretat, però no garanteix que una auditoria realitzada de conformitat amb la normativa reguladora de l'activitat d'auditoria de comptes per al Sector Públic vigent a Espanya sempre detecti una incorrecció material quan existeixi. Les incorreccions poden tenir lloc per frau o error i es consideren materials si, individualment o de forma agregada, es pot preveure raonablement que influeixen en les decisions econòmiques que els usuaris prenen basant-se en els comptes anuals.

Com a part d'una auditoria de conformitat amb la normativa reguladora de l'activitat d'auditoria de comptes vigent per al Sector Públic a Espanya, apliquem el nostre judici professional i mantenim una actitud d'escepticisme professional durant tota l'auditoria. També:

- Identifiquem i valorem els riscos d'incorrecció material en els comptes anuals, a causa de frau o error, dissenyem i apliquem procediments d'auditoria per respondre a aquests riscos i obtenim evidència d'auditoria suficient i adequada per proporcionar una base per a la nostra opinió. El risc de no detectar una incorrecció material a causa de frau és més elevat que en el cas d'una incorrecció material a causa d'error, ja que el frau pot implicar col·lusió, falsificació, omissions deliberades, manifestacions intencionadament errònies, o l'elusió del control intern.
- Obtenim coneixement del control intern rellevant per a l'auditoria amb la finalitat de dissenyar procediments d'auditoria que siguin adequats en funció de les circumstàncies, i no amb la finalitat d'expressar una opinió sobre l'eficàcia del control intern del Consorci.
- Avaluem si les polítiques comptables que s'apliquen són adequades i la raonabilitat de les estimacions comptables i la corresponent informació revelada per la Presidència del Consorci.
- Concloem sobre si és adequada la utilització, per part de la Presidència del Consorci, del principi comptable d'entitat en funcionament i, basant-nos en l'evidència d'auditoria obtinguda, concloem sobre si existeix o no una incertesa material relacionada amb fets o amb condicions que poden generar dubtes significatius sobre la capacitat del Consorci per continuar com a entitat en funcionament. Si concloem que existeix una incertesa material, es requereix que cridem l'atenció en



Sant Josep, 7, 2a  
Tel. 93 842 66 31  
08401 Granollers

NIF P-0809500-B

el nostre informe d'auditoria sobre la corresponent informació revelada en els comptes anuals o, si aquestes revelacions no són adequades, que expressem una opinió modificada. Les nostres conclusions es basen en l'evidència d'auditoria obtinguda fins a la data del nostre informe d'auditoria. No obstant això, fets o condicions futurs poden ser la causa que el Consorci deixi de ser una entitat en funcionament.

- Avaluem la presentació global, l'estructura i el contingut dels comptes anuals, inclosa la informació revelada, i si els comptes anuals representen les transaccions i els fets subjacents, de manera que aconseguen expressar la imatge fidel.

Ens comuniquem amb la Presidència del Consorci en relació amb, entre altres qüestions, l'abast i el moment de realització de l'auditoria planificats i les troballes significatives de l'auditoria, així com qualsevol deficiència significativa del control intern que identifiquem en el transcurs de l'auditoria.

Entre les qüestions que han estat objecte de comunicació a la Presidència del Consorci, determinem les que han estat de la major significativitat en l'auditoria dels comptes anuals del període actual i que són, en conseqüència, les qüestions claus de l'auditoria.

## **INFORME SOBRE ALTRES REQUERIMENTS LEGALS I REGLAMENTARIS**

Amb l'abast previst en la nostra auditoria de comptes, hem revisat determinats aspectes vinculats al compliment de la legalitat en les operacions efectuades pel Consorci en l'exercici 2024. Aquestes comprovacions s'han efectuat aplicant procediments d'auditoria consistents en la verificació del control intern aplicat, així com els procediments analítics i substantius previstos en la planificació del treball d'auditoria.

Hem assolit evidència suficient i adequada per a considerar que, amb els procediments aplicats, s'ha complert amb els aspectes més rellevants de la legalitat, en quant a la incidència d'aquesta en la informació financera, excepte pel que s'indica a continuació.

D'acord amb l'apartat 3 de la Regla 48 de la Instrucció del Model Normal de Comptabilitat Local, el Consorci ha d'acompanyar al Compte General una memòria justificativa del cost i rendiment dels serveis que presta, en ser públics, i una memòria demostrativa del grau en què s'hagin complert els objectius programats, amb indicació dels previstos i assolits i el cost d'aquests. El Compte General de l'exercici 2024 no inclou cap d'aquestes memòries.

Isabel Mas Parés - DNI  
Digitally signed  
by Isabel Mas  
Parés - DNI  
(TCAT)  
Date: 2025.10.03  
12:27:23 +02'00'

La Interventora General  
Ajuntament de Granollers



centre d'educació especial  
montserrat **montero**

# COMPTES ANUALS

## 2024



## Documentació:

- Balanç de situació.
- Compte del Resultat econòmic-patrimonial.
- Estat de canvis del patrimoni net.
- Estat de fluxos d'efectiu.
- Estat de liquidació del pressupost
  - Liquidació del pressupost de despeses
  - Liquidació del pressupost d'ingressos
  - Resultat pressupostari
- Memòria financera.
- Acta d'arqueig.
- Notes o certificacions de les entitats bancàries dels ròssecs existents a fi d'exercici.
- Memòria de compliment d'objectius.

(D'acord amb les regles 45 i 48 de la ICAL aprovada per Ordre HAP/1781/2013, de 20 de setembre.)



centre d'educació especial  
montserrat **montero**

# BALANÇ

## CONSORCI MONTSERRAT MONTERO

Balanç  
Període: 2024

Núm. COMPTE	ACTIU	2024	2023	Núm. COMPTE	PATRIMONI NET I PASSIU	2024	2023
	<b>A) Actiu no corrent</b>	<b>16.066,51</b>	<b>32.281,29</b>		<b>A) Patrimoni net</b>	<b>96.170,40</b>	<b>-820.937,12</b>
	<b>I. Immobilitzat intangible</b>	<b>0,00</b>	<b>0,00</b>	100, 101	<b>I. Patrimoni</b>	<b>0,00</b>	<b>0,00</b>
200, 201, (2800), (2801)	1. Inversió en recerca i desenvolupament	0,00	0,00	120	<b>II. Patrimoni generat</b>	<b>-17.699,50</b>	<b>-905.180,44</b>
203, (2803), (2903)	2. Propietat industrial i intel·lectual	0,00	0,00	129	1. Resultats d'exercicis anteriors	-905.137,13	-385.989,50
206, (2806), (2906)	3. Aplicacions informàtiques	0,00	0,00	136	2. Resultat de l'exercici	887.437,63	-519.190,94
207, (2807), (2907)	4. Inversions sobre actius utilitzats en règim d'arrendament o ceditos	0,00	0,00	133	<b>III. Ajustos per canvis de valor</b>	<b>0,00</b>	<b>0,00</b>
208, 209, (2809), (2909)	5. Un altre immobilitzat intangible	0,00	0,00	134	1. Immobilitzat no financer	0,00	0,00
	<b>II. Immobilitzat material</b>	<b>16.066,51</b>	<b>32.281,29</b>	130, 131, 132	2. Actius financers disponibles per a la venda	0,00	0,00
210, (2810), (2910), (2990)	1. Terrenys	0,00	0,00	170, 177	3. Operacions de cobertura	0,00	0,00
211, (2811), (2911), (2991)	2. Construccions	0,00	0,00	176	<b>IV. Subvencions rebudes pendents d'imputació a resultats</b>	<b>113.869,90</b>	<b>84.243,32</b>
212, (2812), (2912), (2992)	3. Infraestructures	0,00	0,00	173, 174, 178, 179, 180, 185	<b>B) Passiu no corrent</b>	<b>0,00</b>	<b>0,00</b>
213, (2813), (2913), (2993)	4. Béns del patrimoni històric	0,00	0,00	16	<b>I. Provisions a llarg termini</b>	<b>0,00</b>	<b>0,00</b>
214, 215, 216, 217, 218, 219, (2814), (2815), (2816), (2817), (2818), (2819), (2914), (2915), (2916), (2917), (2918), (2919), (2999)	5. Un altre immobilitzat material	16.066,51	32.281,29	172	<b>II. Deutes a llarg termini</b>	<b>0,00</b>	<b>0,00</b>
2300, 2310, 232, 233, 234, 235, 237, 238, 2390	6. Immobilitzat material en curs i acomptes	0,00	0,00	186	1. Obligacions i altres valors negociables	0,00	0,00
				58	2. Deutes amb entitats de crèdit	0,00	0,00
				50	3. Derivats financers	0,00	0,00
				520, 521, 527	4. Altres deutes	0,00	0,00
				526	<b>III. Deutes amb entitats del grup, multigrup i associades a llarg termini</b>	<b>0,00</b>	<b>0,00</b>
				4003, 4013, 41303, 41313, 4183, 523, 524, 528, 529, 560, 561	<b>IV. Creditors i altres comptes a pagar a llarg termini</b>	<b>0,00</b>	<b>0,00</b>
					<b>V. Ajustos per periodificació a llarg termini</b>	<b>0,00</b>	<b>0,00</b>
					<b>C) Passiu corrent</b>	<b>1.742.619,27</b>	<b>1.217.350,53</b>
					<b>I. Provisions a curt termini</b>	<b>0,00</b>	<b>0,00</b>
					<b>II. Deutes a curt termini</b>	<b>2.424,96</b>	<b>1.536,28</b>
					1. Obligacions i altres valors negociables	0,00	0,00
					2. Deutes amb entitats de crèdit	0,00	0,00
					3. Derivats financers	0,00	0,00
					4. Altres deutes	2.424,96	1.536,28

Núm. COMPTE	ACTIU	2024	2023	Núm. COMPTE	PATRIMONI NET I PASSIU	2024	2023
	<b>III. Inversions immobiliàries</b>	<b>0,00</b>	<b>0,00</b>	4002, 4012, 41302, 41312, 4182, 51	<b>III. Deutes amb entitats del grup, multigrup i associades a curt termini</b>	<b>0,00</b>	<b>0,00</b>
220, (2820), (2920)	1. Terrenys	0,00	0,00				
221, (2821), (2921)	2. Construccions	0,00	0,00				
2301, 2311, 2391	3. Inversions immobiliàries en curs i acomptes	0,00	0,00				
	<b>IV. Patrimoni públic del sòl</b>	<b>0,00</b>	<b>0,00</b>				
240, (2840), (2930)	1. Terrenys	0,00	0,00				
241, (2841), (2931)	2. Construccions	0,00	0,00				
243, 244, 248	3. En construcció i acomptes	0,00	0,00				
249, (2849), (2939)	4. Un altre patrimoni públic del sòl	0,00	0,00				
	<b>V. Inversions financeres a llarg termini en entitats del grup, multigrup i associades</b>	<b>0,00</b>	<b>0,00</b>		<b>IV. Creditors i altres comptes a pagar a curt termini</b>	<b>1.740.194,31</b>	<b>1.215.814,25</b>
2500, 2510, (2940)	1. Inversions financeres en patrimoni d'entitats de dret públic	0,00	0,00	4000, 4010, 411, 41300, 41310, 416, 4180, 522	1. Creditors per operacions de gestió	176.027,19	193.823,96
2501, 2511, (259), (2941)	2. Inversions financeres en patrimoni de societats	0,00	0,00				
2502, 2512, (2942)	3. Inversions financeres en patrimoni d'altres entitats	0,00	0,00	4001, 4011, 410, 41301, 41311, 414, 4181, 419, 550, 554, 559	2. Altres comptes a pagar	1.404.127,83	882.756,36
252, 253, 255, (295), (2960)	4. Crèdits i valors representatius de deute	0,00	0,00				
257, 258, (2961), (2962)	5. Altres inversions financeres	0,00	0,00	47	3. Administracions públiques	160.039,29	139.233,93
	<b>VI. Inversions financeres a llarg termini</b>	<b>0,00</b>	<b>0,00</b>	45	4. Creditors per administració de recursos per compte d'altres ens públics	0,00	0,00
260, (269)	1. Inversions financeres en patrimoni	0,00	0,00	485, 568	<b>V. Ajustos per periodificació a curt termini</b>	<b>0,00</b>	<b>0,00</b>
261, 2620, 2629, 264, 266, 267, (297), (2980)	2. Crèdits i valors representatius de deute	0,00	0,00				

Núm. COMPTE	ACTIU	2024	2023	Núm. COMPTE	PATRIMONI NET I PASSIU	2024	2023
263	3. Derivats financers	0,00	0,00				
268, 27, (2981), (2982)	4. Altres inversions financeres	0,00	0,00				
2621, (2983)	<b>VII. Deutors i altres comptes a cobrar a llarg termini</b>	<b>0,00</b>	<b>0,00</b>				
	<b>B) Actiu corrent</b>	<b>1.822.723,16</b>	<b>364.132,12</b>				
38, (398)	<b>I. Actius en estat de venda</b>	<b>0,00</b>	<b>0,00</b>				
	<b>II. Existències</b>	<b>0,00</b>	<b>0,00</b>				
37	1. Actius construïts o adquirits per a altres entitats	0,00	0,00				
30, 35, (390), (395)	2. Mercaderies i productes acabats	0,00	0,00				
31, 32, 33, 34, 36, (391), (392), (393), (394), (396)	3. Aprovisionaments i altres	0,00	0,00				
	<b>III. Deutors i altres comptes a cobrar a curt termini</b>	<b>1.678.744,10</b>	<b>21.853,47</b>				
4300, 4310, 4430, 446, (4900)	1. Deutors per operacions de gestió	1.673.180,08	16.455,70				
4301, 4311, 4431, 440, 441, 442, 449, (4901), 550, 555, 558	2. Altres comptes a cobrar	1.006,23	839,98				
47	3. Administracions públiques	4.557,79	4.557,79				
45	4. Deutors per administració de recursos per compte d'altres ens públics	0,00	0,00				
	<b>IV. Inversions financeres a curt termini en entitats del grup, multigrup i associades</b>	<b>0,00</b>	<b>0,00</b>				
530, 531, (539), (594)	1. Inversions financeres en patrimoni d'entitats del grup, multigrup i associades	0,00	0,00				
4302, 4312, 4432, (4902), 532, 533, 535, (595), (5960)	2. Crèdits i valors representatius de deute	0,00	0,00				

Núm. COMPTE	ACTIU	2024	2023	Núm. COMPTE	PATRIMONI NET I PASSIU	2024	2023
536, 537, 538, (5961), (5962)	3. Altres inversions	0,00	0,00				
	<b>V. Inversions financeres a curt termini</b>	<b>1.211,47</b>	<b>0,00</b>				
540, (549)	1. Inversions financeres en patrimoni	0,00	0,00				
4303, 4313, 4433, (4903), 541, 542, 544, 546, 547, (597), (5980)	2. Crèdits i valors representatius de deute	1.211,47	0,00				
543	3. Derivats financers	0,00	0,00				
545, 548, 565, 566, (5981), (5982)	4. Altres inversions financeres	0,00	0,00				
480, 567	<b>VI. Ajustos per periodificació</b>	<b>0,00</b>	<b>0,00</b>				
	<b>VII. Efectiu i altres actius líquids equivalents</b>	<b>142.767,59</b>	<b>342.278,65</b>				
577	1. Altres actius líquids equivalents	0,00	0,00				
556, 570, 571, 573, 574, 575	2. Tresoreria	142.767,59	342.278,65				
<b>TOTAL ACTIU (A+B)</b>		<b>1.838.789,67</b>	<b>396.413,41</b>	<b>TOTAL PATRIMONI NET I PASSIU (A+B+C)</b>		<b>1.838.789,67</b>	<b>396.413,41</b>



centre d'educació especial  
montserrat **montero**

# **COMPTE DEL RESULTAT ECONÒMIC PATRIMONIAL**

Núm. COMPTE		2024	2023
	<b>1. Ingressos tributaris i urbanístics</b>	<b>20.522,00</b>	<b>25.580,70</b>
72, 73	a) Imposats	0,00	0,00
740, 742	b) Taxes	20.522,00	25.580,70
744	c) Contribucions especials	0,00	0,00
745, 746	d) Ingressos urbanístics	0,00	0,00
	<b>2. Transferències i subvencions rebudes</b>	<b>4.562.607,82</b>	<b>2.956.510,83</b>
	a) De l'exercici	4.546.821,86	2.940.724,87
751	a.1) Subvencions rebudes per a finançar despeses de l'exercici	3.604.762,90	2.705.708,86
750	a.2) Transferències	942.058,96	235.016,01
752	a.3) Subvencions rebudes per a cancel·lació de passius que no suposin finançament específic	0,00	0,00
7530	b) Imputació de subvencions per a l'immobilitzat no financer	15.785,96	15.785,96
754	c) Imputació de subvencions per a actius corrents i altres	0,00	0,00
	<b>3. Vendes i prestacions de serveis</b>	<b>0,00</b>	<b>0,00</b>
700, 701, 702, 703, 704	a) Vendes	0,00	0,00
741, 705	b) Prestació de serveis	0,00	0,00
707	c) Imputació d'ingressos per actius construïts o adquirits per a altres entitats	0,00	0,00
71, 7940, (6940)	<b>4. Variació d'existències de productes acabats i en curs de fabricació i deterioració de valor</b>	<b>0,00</b>	<b>0,00</b>
780, 781, 782, 783, 784	<b>5. Treballs realitzats per l'entitat per al seu immobilitzat</b>	<b>0,00</b>	<b>0,00</b>
776, 777	<b>6. Altres ingressos de gestió ordinària</b>	<b>0,00</b>	<b>0,00</b>
795	<b>7. Excessos de provisions</b>	<b>0,00</b>	<b>0,00</b>
	<b>A) TOTAL INGRESSOS DE GESTIÓ ORDINÀRIA (1+2+3+4+5+6+7)</b>	<b>4.583.129,82</b>	<b>2.982.091,53</b>
	<b>8. Despeses de personal</b>	<b>-3.312.595,94</b>	<b>-3.112.461,59</b>
(640), (641)	a) Sous, salaris i assimilats	-2.670.112,68	-2.408.484,29
(642), (643), (644), (645)	b) Càrregues socials	-642.483,26	-703.977,30
(65)	<b>9. Transferències i subvencions concedides</b>	<b>-450,00</b>	<b>-450,00</b>
	<b>10. Aprovisionaments</b>	<b>-272.490,13</b>	<b>-267.006,23</b>
(600), (601), (602), (605), (607), 61	a) Consum de mercaderies i altres aprovisionaments	-272.490,13	-267.006,23
(6941), (6942), (6943), 7941, 7942, 7943	b) Deterioració de valor de mercaderies, matèries primeres i altres aprovisionaments	0,00	0,00
	<b>11. Altres despeses de gestió ordinària</b>	<b>-94.087,73</b>	<b>-105.098,63</b>
(62)	a) Subministraments i serveis exteriors	-94.087,73	-105.098,63
(63)	b) Tributs	0,00	0,00
(676)	c) Altres	0,00	0,00
(68)	<b>12. Amortització de l'immobilitzat</b>	<b>-16.214,78</b>	<b>-17.403,88</b>

Núm. COMPTE		2024	2023
	<b>B) TOTAL DESPESES DE GESTIÓ ORDINÀRIA (8+9+10+11+12)</b>	<b>-3.695.838,58</b>	<b>-3.502.420,33</b>
	<b>I. Resultat (estalvi o donis-estalvi) de la gestió ordinària (A+B)</b>	<b>887.291,24</b>	<b>-520.328,80</b>
	<b>13. Deterioració de valor i resultats per alienació de l'immobilitzat no financer i actius en aquesta</b>	<b>0,00</b>	<b>0,00</b>
(690), (691), (692), (693), (6948), 790, 791, 792, 793, 7948, 799	a) Deterioració de valor	0,00	0,00
770, 771, 772, 773, 774, (670), (671), (672), (673), (674)	b) Baixes i alienacions	0,00	0,00
7531	c) Imputació de subvencions per a l'immobilitzat no financer	0,00	0,00
	<b>14. Altres partides no ordinàries</b>	<b>481,33</b>	<b>1.313,89</b>
775, 778	a) Ingressos	481,33	1.313,89
(678)	b) Despeses	0,00	0,00
	<b>II. Resultat de les operacions no financeres (I+13+14)</b>	<b>887.772,57</b>	<b>-519.014,91</b>
	<b>15. Ingressos financers</b>	<b>0,58</b>	<b>0,72</b>
	a) De participacions en instruments de patrimoni	0,00	0,00
7630	a.1) En entitats del grup, multigrup i associades	0,00	0,00
760	a.2) En altres entitats	0,00	0,00
	b) De valors representatius de deute, de crèdits i d'altres inversions financeres	0,58	0,72
7631, 7632	b.1) En entitats del grup, multigrup i associades	0,00	0,00
761, 762, 769, 76454, (66454)	b.2) Uns altres	0,58	0,72
	<b>16. Despeses financeres</b>	<b>-686,73</b>	<b>-321,07</b>
(663)	a) Per deutes amb entitats del grup, multigrup i associades	0,00	0,00
(660), (661), (662), (669), 76451, (66451)	b) Altres	-686,73	-321,07
785, 786, 787, 788, 789	<b>17. Despeses financeres imputades a l'actiu</b>	<b>0,00</b>	<b>0,00</b>
	<b>18. Variació del valor raonable en actius i passius financers</b>	<b>0,00</b>	<b>0,00</b>
7646, (6646), 76459, (66459)	a) Derivats financers	0,00	0,00
7640, 7642, 76452, 76453, (6640), (6642), ( 66452), (66453)	b) Altres actius i passius a valor raonable amb imputació en resultats	0,00	0,00
7641, (6641)	c) Imputació al resultat de l'exercici per actius financers disponibles per a la venda	0,00	0,00
768, (668)	<b>19. Diferències de canvi</b>	<b>0,00</b>	<b>0,00</b>
	<b>20. Deterioració de valor, baixes i alienacions d'actius i passius financers</b>	<b>351,21</b>	<b>144,32</b>
796, 7970, 766, (6960), (6961), (6962), (6970), (666), 7980, 7981, 7982, (6980), (6981), (6982), (6670)	a) D'entitats del grup, multigrup i associades	0,00	0,00
765, 7971, 7983, 7984, 7985, (665), (6671), (6963), (6971), (6983), (6984), (6985)	b) Altres	351,21	144,32
755, 756	<b>21. Subvencions per al finançament d'operacions financeres</b>	<b>0,00</b>	<b>0,00</b>

Núm. COMPTE		2024	2023
	<b>III. Resultat de les operacions financeres (15+16+17+18+19+20+21)</b>	-334,94	-176,03
	<b>IV. Resultat (estalvi o donis-estalvi) net de l'exercici (II + III)</b>	887.437,63	-519.190,94
	+ Ajustos en el compte del resultat de l'exercici anterior		0,00
	<b>Resultat de l'exercici anterior ajustat (IV + Ajustos)</b>		-519.190,94



centre d'educació especial  
montserrat **montero**

# ESTAT DE CANVIS EN EL PATRIMONI NET

## CONSORCI MONTSERRAT MONTERO

### 1. ESTAT TOTAL DE CANVIS EN EL PATRIMONI NET

Període: 2024

	NOTES EN MEMÒRIA	I. patrimoni	II. patrimoni generat	III. Ajustos per canvis de valor	IV. Subvenciones recibidas	TOTAL
<b>PATRIMONI NET AL FINAL DE L'EXERCICI 2023</b>		0,00	-905.180,44	0,00	84.243,32	-820.937,12
<b>AJUSTOS PER CANVIS DE CRITERIS COMPTABLES I CORRECCIÓ D'ERRORS</b>		0,00	0,00	0,00	0,00	0,00
<b>PATRIMONI NET INICIAL AJUSTAT DE L'EJERCICIO 2024 ( A + B )</b>		0,00	-905.180,44	0,00	84.243,32	-820.937,12
<b>VARIACIONS DEL PATRIMONI NETO EXERCICI 2024</b>		0,00	887.480,94	0,00	29.626,58	917.107,52
1. Ingressos i despeses reconeguts a l'exercici		0,00	887.437,63	0,00	29.626,58	917.064,21
2. Operacions patrimonials amb l'entitat o entitats propietàries		0,00	0,00	0,00	0,00	0,00
3. Altres variacions del patrimoni net		0,00	43,31	0,00	0,00	43,31
<b>PATRIMONI NET AL FINAL DE L'EXERCICI 2024 ( C + D )</b>		0,00	-17.699,50	0,00	113.869,90	96.170,40

Núm. COMPTE		2024	2023
129	<b>I. Resultat econòmic patrimonial</b>	<b>887.437,63</b>	<b>-519.190,94</b>
	<b>II. Ingressos i despeses reconeguts directament en el patrimoni net :</b>		
	<b>1. Immobilitzat no financer</b>		
920	1.1 Ingressos	0,00	0,00
(820), (821), (822)	1.2 Despeses	0,00	0,00
	<b>2. Actius i passius financers</b>		
900,991	2.1 Ingressos	0,00	0,00
(800),(891)	2.2 Despeses	0,00	0,00
	<b>3. cobertures comptables</b>		
910	3.1 Ingressos	0,00	0,00
(810)	3.2 Despeses	0,00	0,00
94	<b>4. subvencions rebudes</b>	<b>45.412,54</b>	<b>41.972,92</b>
	<b>Total (1 + 2 + 3 + 4)</b>	<b>45.412,54</b>	<b>41.972,92</b>
	<b>III. Transferències al compte del resultat econòmic patrimonial o al valor inicial de la partida coberta :</b>		
(823)	<b>1. Immobilitzat no financer</b>	<b>0,00</b>	<b>0,00</b>
(802), 902, 993	<b>2. Actius i passius financers</b>	<b>0,00</b>	<b>0,00</b>
	<b>3. Coberturas contables</b>		
(8110), 9110	3.1 Imports transferits al compte del resultat econòmic patrimonial	0,00	0,00
(8111), 9111	3.2 Imports transferits al valor inicial de la partida coberta	0,00	0,00
(84)	<b>4. subvencions rebudes</b>	<b>-15.785,96</b>	<b>0,00</b>
	<b>Total (1 + 2 + 3 + 4)</b>	<b>-15.785,96</b>	<b>0,00</b>
	<b>IV. TOTAL ingressos i despeses reconeguts (I + II + III)</b>	<b>917.064,21</b>	<b>-477.218,02</b>

Període: 2024

**A) OPERACIONS PATRIMONIALS AMB L'ENTITAT O ENTITATS PROPIETÀRIES**

	2024	2023
1. Aportació patrimonial dinerària	0,00	0,00
2. Aportació de béns i drets	0,00	0,00
3. Assumpció i condonació de l'entitat o entitats propietàries	0,00	0,00
4. Altres aportacions de l'entitat o entitats propietàries	0,00	0,00
5. (-) Devolució de béns i drets	0,00	0,00
6. (-) Altres devolucions a l'entitat o entitats propietàries	0,00	0,00
<b>TOTAL</b>	<b>0,00</b>	<b>0,00</b>

**B) OTRAS OPERACIONES CON LA ENTIDAD O ENTIDADES PROPIETARIAS**

	2024	2023
<b>I. Ingressos i despeses reconeguts directament en el compte del resultat econòmic patrimonial (1 + 2 + 3)</b>	<b>730.000,00</b>	<b>0,00</b>
<b>1. Transferències i subvencions</b>	<b>730.000,00</b>	<b>0,00</b>
1.1 Ingressos	730.000,00	0,00
1.2 Despeses	0,00	0,00
<b>2. Prestació de serveis i venda de béns</b>	<b>0,00</b>	<b>0,00</b>
2.1 Ingressos	0,00	0,00
2.2 Despeses	0,00	0,00
<b>3. altres</b>	<b>0,00</b>	<b>0,00</b>
3.1 Ingressos	0,00	0,00
3.2 Despeses	0,00	0,00
<b>II. Ingressos i despeses reconeguts directament en el patrimoni net (1 + 2)</b>	<b>0,00</b>	<b>0,00</b>
<b>1. subvencions rebudes</b>	<b>0,00</b>	<b>0,00</b>
<b>2. altres</b>	<b>0,00</b>	<b>0,00</b>
<b>TOTAL</b>	<b>730.000,00</b>	<b>0,00</b>



centre d'educació especial  
montserrat **montero**

# **ESTAT DE FLUXOS D'EFECTIU**

	2024	2023
<b>I. FLUXOS D'EFECTIU DE LES ACTIVITATS DE GESTIÓ</b>		
<b>A) Cobraments :</b>	<b>5.920.733,92</b>	<b>6.855.881,68</b>
1. Ingressos tributaris i urbanístics	0,00	0,00
2. Transferències i subvencions rebudes	2.933.547,43	3.080.380,01
3. Vendes i prestacions de serveis	23.343,98	28.796,72
4. Gestió de recursos recaptats per compte d'altres ens	0,00	0,00
5. Interessos i dividendes cobrats	0,58	0,72
6. Altres cobraments	2.963.841,93	3.746.704,23
<b>B) Pagaments :</b>	<b>6.197.237,11</b>	<b>6.907.738,64</b>
7. Despeses de personal	3.319.856,72	3.111.360,13
8. Transferències i subvencions concedides	450,00	450,00
9. Aprovisionaments	377.098,14	421.474,94
10. Altres despeses de gestió	0,00	0,00
11. Gestió de recursos recaptats per compte d'altres ens	0,00	0,00
12. Interessos pagats	520,48	218,46
13. Altres pagaments	2.499.311,77	3.374.235,11
<b>Fluxos nets d'efectiu per activitats de gestió (+ A-B)</b>	<b>-276.503,19</b>	<b>-51.856,96</b>
<b>II. FLUXOS D'EFECTIU DE LES ACTIVITATS D'INVERSIÓ</b>		
<b>c) Cobraments</b>	<b>865,30</b>	<b>70,41</b>
1. Venda d'inversions reals	0,00	0,00
2. Venda d'actius financers	865,30	70,41
3. Unitat d'activitat	0,00	0,00
4. Altres cobraments de les activitats d'inversió	0,00	0,00
<b>D) Pagaments</b>	<b>2.076,77</b>	<b>4.942,47</b>
5. Compra d'inversions reals	0,00	4.872,06
6. Compra d'actius financers	2.076,77	70,41
7. Unitat d'activitat	0,00	0,00
8. Altres pagaments de les activitats d'inversió	0,00	0,00
<b>Fluxos nets d'efectiu per activitats d'inversió (+ C-D)</b>	<b>-1.211,47</b>	<b>-4.872,06</b>
<b>III. FLUXOS D'EFECTIU DE LES ACTIVITATS DE FINANÇAMENT</b>		
<b>E) Augments en el patrimoni</b>	<b>0,00</b>	<b>0,00</b>
1. Cobraments per aportacions de l'entitat o entitats propietàries	0,00	0,00
<b>F) Pagaments a l'entitat o entitats propietàries</b>	<b>0,00</b>	<b>0,00</b>
2. Devolució d'aportacions i repartiment de resultats a l'entitat o entitats propietàries	0,00	0,00
<b>G) Cobraments per emissió de passius financers</b>	<b>0,00</b>	<b>0,00</b>
3. Obligacions i altres valors negociables	0,00	0,00
4. Prèstecs rebuts	0,00	0,00
5. D'altres deutes	0,00	0,00
<b>H) Pagaments per reemborsament de passius financers</b>	<b>0,00</b>	<b>0,00</b>
6. Obligacions i altres valors negociables	0,00	0,00
7. Prèstecs rebuts	0,00	0,00
8. D'altres deutes	0,00	0,00
<b>Fluxos nets d'efectiu per activitats de finançament (+ E-F + G-H)</b>	<b>0,00</b>	<b>0,00</b>
<b>IV. FLUXOS D'EFECTIU PENDENTS DE CLASSIFICACIÓ</b>		
<b>I) Cobraments pendents d'aplicació</b>	<b>79.209,83</b>	<b>14.376,69</b>
<b>J) Pagaments pendents d'aplicació</b>	<b>1.006,23</b>	<b>839,98</b>
<b>Fluxos nets d'efectiu pendents de classificació (+ I-J)</b>	<b>78.203,60</b>	<b>13.536,71</b>
<b>V. EFECTE DE LES VARIACIONS DELS TIPUS DE CANVI</b>	<b>0,00</b>	<b>0,00</b>
<b>VI. INCREMENT / disminució NETA DE L'EFECTIU I ACTIUS LÍQUIDS EQUIVALENTS A EFECTIU (I + II + III + IV + V)</b>	<b>-199.511,06</b>	<b>-43.192,31</b>
<b>Efectiu i actius de líquids equivalents a l'efectiu a l'inici de l'exercici</b>	<b>342.278,65</b>	<b>385.470,96</b>
<b>Efectiu i actius de líquids equivalents a l'efectiu al final de l'exercici</b>	<b>142.767,59</b>	<b>342.278,65</b>



centre d'educació especial  
montserrat **montero**

# **ESTAT DE LIQUIDACIÓ DEL PRESSUPOST**

## CONSORCI MONTSERRAT MONTERO

### LIQUIDACIÓ DEL PRESSUPOST DE DESPESES

Període: 2024

APLICACIÓ PRESSUPOSTÀRIA	DESCRIPCIÓ	CRÈDITS PRESSUPOSTARIS			DESPESES COMPROMESSES (4)	OBLIGACIONS RECONEGUDES NETES (5)	PAGAMENTS (6)	OBLIGACIONS pendents de pagament a 31 DE DESEMBRE (7 = 5-6)	ROMANENTS DE CRÈDIT (8 = 3-5)
		INICIALS (1)	MODIFICACIONS (2)	DEFINITIUS (3 = 1 + 2)					
G649 / 32340 / 12000 /	SOUS DEL GRUP A1	18.672,25	0,00	18.672,25	27.290,05	26.673,96	26.673,96	0,00	-8.001,71
G649 / 32340 / 12006 /	TRIENNIS	6.712,46	0,00	6.712,46	7.026,56	7.026,56	7.026,56	0,00	-314,10
G649 / 32340 / 12100 /	COMPLEMENT DE DESTÍ	13.398,90	0,00	13.398,90	19.587,21	19.140,88	19.140,88	0,00	-5.741,98
G649 / 32340 / 12101 /	COMPLEMENT ESPECIFIC	32.780,90	0,00	32.780,90	50.817,90	50.495,68	50.495,68	0,00	-17.714,78
G649 / 32340 / 12103 /	ALTRES COMPLEMENTS	11.678,13	0,00	11.678,13	13.399,18	12.062,80	12.062,80	0,00	-384,67
G649 / 32340 / 13000 /	BÀSIQUES LABORAL FIX CENTRE	1.161.437,94	0,00	1.161.437,94	1.507.086,44	1.507.086,44	1.507.086,44	0,00	-345.648,50
G649 / 32340 / 13001 /	HORES EXTRAORDINARIES	1,00	0,00	1,00	0,00	0,00	0,00	0,00	1,00
G649 / 32340 / 13002 /	ALTRES REMUNERACIONS	1,00	0,00	1,00	0,00	0,00	0,00	0,00	1,00
G649 / 32340 / 13100 /	LABORAL TEMPORAL	1.281.859,85	0,00	1.281.859,85	939.188,73	805.026,25	805.026,25	0,00	476.833,60
G649 / 32340 / 13101 /	LABORAL TEMPORAL SUBSTITUCIONS	126.267,07	0,00	126.267,07	197.997,80	195.610,65	195.610,65	0,00	-69.343,58
G649 / 32340 / 15000 /	GRATIFICACIONS	1,00	0,00	1,00	0,00	0,00	0,00	0,00	1,00
G649 / 32340 / 16000 /	SEGURETAT SOCIAL PERSONAL LABORAL	807.096,36	0,00	807.096,36	656.518,21	642.483,26	588.287,47	54.195,79	164.613,10
G649 / 32340 / 16200 /	FORMACIÓ PERSONAL	3.000,00	0,00	3.000,00	0,00	0,00	0,00	0,00	3.000,00
G649 / 32340 / 16201 /	MENJADOR	41.295,87	0,00	41.295,87	51.633,05	50.426,90	50.426,90	0,00	-9.131,03
G649 / 32340 / 21200 /	MANTENIM.EDIFICIS I CONTRUCC.	33.972,38	0,00	33.972,38	37.591,13	27.733,94	27.733,94	0,00	6.238,44
G649 / 32340 / 21300 /	MANTENIM.MAQUINARIA,UTILLATGE	22.293,42	0,00	22.293,42	13.801,09	11.842,32	11.842,32	0,00	10.451,10
G649 / 32340 / 21500 /	MANTENIM.MOBILIARI I ESTRIS CENTRE	1.000,00	0,00	1.000,00	0,00	0,00	0,00	0,00	1.000,00
G649 / 32340 / 22000 /	MAT.OFICINA NO INVENTARIABLE	0,00	0,00	0,00	13.877,58	11.760,96	11.760,96	0,00	-11.760,96
G649 / 32340 / 22001 /	PREMSA,LLIBRES I ALTRES	100,00	0,00	100,00	0,00	0,00	0,00	0,00	100,00
G649 / 32340 / 22100 /	ENERGIA ELÈCTRICA	17.000,00	0,00	17.000,00	16.982,47	11.372,89	11.372,89	0,00	5.627,11
G649 / 32340 / 22101 /	AIGUA	4.000,00	0,00	4.000,00	1.766,22	1.766,22	1.766,22	0,00	2.233,78
G649 / 32340 / 22102 /	GAS	10.000,00	0,00	10.000,00	12.100,95	9.785,06	9.785,06	0,00	214,94
G649 / 32340 / 22103 /	COMBUSTIBLE I CARBURANTS	23.870,67	0,00	23.870,67	26.417,21	6.449,83	6.449,83	0,00	17.420,84
G649 / 32340 / 22104 /	VESTUARI	3.103,65	0,00	3.103,65	3.103,65	2.441,15	2.441,15	0,00	662,50
G649 / 32340 / 22111 /	UTILLATGE MENJADOR	300,00	0,00	300,00	0,00	0,00	0,00	0,00	300,00
G649 / 32340 / 22199 /	ALTRES SUBMINISTRAMENTS	18.823,78	0,00	18.823,78	8.424,14	7.592,63	7.592,63	0,00	11.231,15
G649 / 32340 / 22200 /	TELÈFON	6.473,85	0,00	6.473,85	6.074,49	5.787,22	5.787,22	0,00	686,63
G649 / 32340 / 22201 /	TRAMESES POSTALS	1.000,00	0,00	1.000,00	985,31	91,56	91,56	0,00	908,44
G649 / 32340 / 22602 /	PUBLICITAT I PROPAGANDA	100,00	0,00	100,00	0,00	0,00	0,00	0,00	100,00
G649 / 32340 / 22603 /	PUBLICACIONS EN DIARIS OFICIALS	500,00	0,00	500,00	0,00	0,00	0,00	0,00	500,00
G649 / 32340 / 22609 /	ACTIVITATS CULTURALS I ESPORTIVES	40.389,62	0,00	40.389,62	20.576,02	3.972,33	3.972,33	0,00	36.417,29
G649 / 32340 / 22699 /	ALTRES DESPESES DIVERSES	5.000,00	0,00	5.000,00	1.415,05	1.415,05	1.415,05	0,00	3.584,95
G649 / 32340 / 22700 /	TREBALLS NETEJA	128.627,63	0,00	128.627,63	139.346,60	128.627,64	128.627,64	0,00	-0,01
G649 / 32340 / 22710 /	SERVEI DE CUINA I MENJADOR	117.988,20	0,00	117.988,20	130.589,40	121.434,30	121.434,30	0,00	-3.446,10
G649 / 32340 / 22799 /	ALTRES TREBALLS D'EMPRESES I	36.318,98	0,00	36.318,98	29.144,30	25.025,04	25.025,04	0,00	11.293,94

APLICACIÓ PRESSUPOSTÀRIA	DESCRIPCIÓ	CRÈDITS PRESSUPOSTARIS			DESPESES COMPROMESSES (4)	OBLIGACIONS RECONEGUDES NETES (5)	PAGAMENTS (6)	OBLIGACIONS pendents de pagament a 31 DE DESEMBRE (7 = 5-6)	ROMANENTS DE CRÈDIT (8 = 3-5)
		INICIALS (1)	MODIFICACIONS (2)	DEFINITIUS (3 = 1 + 2)					
	PROFESSIONALS								
G649 / 32340 / 23020 /	DIETES PERSONAL	100,00	0,00	100,00	0,00	0,00	0,00	0,00	100,00
G649 / 32340 / 23120 /	LOCOMOCIÓ I DESPLAÇAMENTS	1.000,00	0,00	1.000,00	0,00	0,00	0,00	0,00	1.000,00
G649 / 32340 / 35900 /	ALTRES DESPESES FINANCERES	1.800,00	0,00	1.800,00	520,48	520,48	520,48	0,00	1.279,52
G649 / 32340 / 48001 /	TRANSF.CORRENTS FAMILIES/E.S.F.LUCRE	5.700,00	0,00	5.700,00	450,00	450,00	450,00	0,00	5.250,00
G649 / 32340 / 48100 /	BEQUES	100,00	0,00	100,00	0,00	0,00	0,00	0,00	100,00
G649 / 32340 / 62711 /	INVERSIONS EQUIPAMENTS EDUCATIUS	30.000,00	0,00	30.000,00	0,00	0,00	0,00	0,00	30.000,00
G649 / 32340 / 83000 /	CONC.AVENÇOS PERSONAL	6.000,00	0,00	6.000,00	2.076,77	2.076,77	2.076,77	0,00	3.923,23
	<b>TOTAL</b>	<b>4.019.764,91</b>	<b>0,00</b>	<b>4.019.764,91</b>	<b>3.935.787,99</b>	<b>3.696.178,77</b>	<b>3.641.982,98</b>	<b>54.195,79</b>	<b>323.586,14</b>

## CONSORCI MONTSERRAT MONTERO

### LIQUIDACIÓ DEL PRESSUPOST DE DESPESES PER VINCULACIÓ JURÍDICA

Període: 2024

BORSA DE VINCULACIÓ	INICIALS	MODIFICACIONS	DEFINITIUS	DESPESES COMPROMESES	OBLIGACIONS RECONEGUDES NETES	PAGAMENTS	OBLIGACIONS PDTS de pagament a 31 DE DESEMBRE	ROMANENTS DE CRÈDIT
G64*/*/1*	3.504.202,73	0,00	3.504.202,73	3.470.545,13	3.316.033,38	3.261.837,59	54.195,79	188.169,35
G64*/3*/2*	471.962,18	0,00	471.962,18	462.195,61	377.098,14	377.098,14	0,00	94.864,04
G64*/3*/3*	1.800,00	0,00	1.800,00	520,48	520,48	520,48	0,00	1.279,52
G64*/3*/4*	5.800,00	0,00	5.800,00	450,00	450,00	450,00	0,00	5.350,00
G64*/3*/8*	6.000,00	0,00	6.000,00	2.076,77	2.076,77	2.076,77	0,00	3.923,23
G649/32340/62711	30.000,00	0,00	30.000,00	0,00	0,00	0,00	0,00	30.000,00
	<b>4.019.764,91</b>	<b>0,00</b>	<b>4.019.764,91</b>	<b>3.935.787,99</b>	<b>3.696.178,77</b>	<b>3.641.982,98</b>	<b>54.195,79</b>	<b>323.586,14</b>

## CONSORCI MONTSERRAT MONTERO

Liquidació del Pressupost d'Ingressos  
Període: 2024

APLICACIÓ PRESSUPOSTÀRIA	DESCRIPCIÓ	PREVISIONS PRESSUPOSTÀRIES			DRETS RECONEGUTS (4)	DRETS ANUL·LATS (5)	DRETS CANCEL·LATS (6)	DERECHOS RECONOCIDOS NETOS (7=4-5-6)	RECAPTACIÓ NETA (8)	DERECHOS PENDIENTES DE COBRO A 31 DE DICIEMBRE (9=7-8)	EXCESO/ DEFECTO PREVISIÓN (10=7-3)
		INICIALS (1)	MODIFICACION: (2)	DEFINITIVAS (3=1+2)							
G649 / 31200 /	TAXA ACTIVITATS CULTURALS	7.677,37	0,00	7.677,37	6.345,61	1.061,61	0,00	5.284,00	5.178,03	105,97	-2.393,37
G649 / 31201 /	TAXA MATERIAL ESCOLAR	15.360,00	0,00	15.360,00	17.292,00	2.054,00	0,00	15.238,00	14.634,00	604,00	-122,00
G649 / 31202 /	TAXA SERVEI DE PISCINA	27.956,25	0,00	27.956,25	0,00	0,00	0,00	0,00	0,00	0,00	-27.956,25
G649 / 31203 /	TAXA ACTIVITATS FISIQUES	4.756,00	0,00	4.756,00	0,00	0,00	0,00	0,00	0,00	0,00	-4.756,00
G649 / 38906 /	REINTEGRAMENT EXERCICIS TANCANTS	0,00	0,00	0,00	481,33	0,00	0,00	481,33	481,33	0,00	481,33
G649 / 45030 /	TRANSF.GENERALITAT FINANÇAMENT CENTRE	3.208.697,60	0,00	3.208.697,60	3.501.285,98	0,00	0,00	3.501.285,98	1.851.941,01	1.649.344,97	292.588,38
G649 / 45044 /	TRANSF.GENERALITAT GESTIO MENJADOR ESCOLAR	147.333,12	0,00	147.333,12	103.076,92	0,00	0,00	103.076,92	103.076,92	0,00	-44.256,20
G649 / 46200 /	TRANSF.ENS CONSORCIATS	571.774,57	0,00	571.774,57	942.058,96	0,00	0,00	942.058,96	942.058,96	0,00	370.284,39
G649 / 48000 /	PREMIS, DONACIONS I ALTRES TRANSFERENCIES	0,00	0,00	0,00	400,00	0,00	0,00	400,00	400,00	0,00	400,00
G649 / 52000 /	INTERESSOS BANCARIS	10,00	0,00	10,00	0,58	0,00	0,00	0,58	0,58	0,00	-9,42
G649 / 55900 /	ALTRES CONCESSIONS I APROFITAMENTS	200,00	0,00	200,00	0,00	0,00	0,00	0,00	0,00	0,00	-200,00
G649 / 76200 /	TRANSF.CAPITAL ENS CONSORCIATS	30.000,00	0,00	30.000,00	12.231,02	0,00	0,00	12.231,02	12.231,02	0,00	-17.768,98
G649 / 77000 /	APORTACIONS EMPRESES PRIVADES I ALTRES	0,00	0,00	0,00	33.181,52	0,00	0,00	33.181,52	23.181,52	10.000,00	33.181,52
G649 / 83000 /	CONC. AVENÇOS PERSONAL	6.000,00	0,00	6.000,00	2.076,77	0,00	0,00	2.076,77	865,30	1.211,47	-3.923,23
<b>Total</b>		<b>4.019.764,91</b>	<b>0,00</b>	<b>4.019.764,91</b>	<b>4.618.430,69</b>	<b>3.115,61</b>	<b>0,00</b>	<b>4.615.315,08</b>	<b>2.954.048,67</b>	<b>1.661.266,41</b>	<b>595.550,17</b>

## CONSORCI MONTSERRAT MONTERO

### RESULTAT PRESSUPOSTARI

Període: 2024

CONCEPTES	DRETS RECONEGUTS NETS	OBLIGACIONS RECONEGUDES NETES	AJUSTOS	RESULTAT PRESSUPOSTARI
a) Operacions corrents	4.567.825,77	3.694.102,00		873.723,77
b) Operacions de capital	45.412,54	0,00		45.412,54
<b>1. Total operacions no financeres (a+b)</b>	<b>4.613.238,31</b>	<b>3.694.102,00</b>		<b>919.136,31</b>
c) Actius financers	2.076,77	2.076,77		0,00
d) Passius financers	0,00	0,00		0,00
<b>2. Total operacions financeres (c+d)</b>	<b>2.076,77</b>	<b>2.076,77</b>		<b>0,00</b>
<b>I. RESULTAT PRESSUPOSTARI DE L'EXERCICI (I=1+2)</b>	<b>4.615.315,08</b>	<b>3.696.178,77</b>		<b>919.136,31</b>
<b>AJUSTOS</b>				
3. Crèdits gastats finançats amb romanent de tresoreria per despeses generals			0,00	
4. Desviacions de finançament negatives de l'exercici			0,00	
5. Desviacions de finançament positives de l'exercici			45.412,54	
<b>II. TOTAL AJUSTOS (II=3+4-5)</b>				<b>-45.412,54</b>
<b>RESULTAT PRESSUPOSTARI AJUSTAT (I+II)</b>				<b>873.723,77</b>



centre d'educació especial  
montserrat **montero**

# MEMÒRIA FINANCERA

## 2024

## **CONTINGUT DE LA MEMÒRIA**

- 1. Organització i activitat.**
- 2. Gestió indirecta de serveis públics, convenis i altres formes de col·laboració.**
- 3. Bases de presentació dels comptes.**
- 4. Normes de reconeixement i valoració.**
- 5. Immobilitzat material.**
- 6. Patrimoni públic del sòl.**
- 7. Inversions immobiliàries**
- 8. Immobilitzat intangible.**
- 9. Arrendaments financers i altres operacions de naturalesa similar.**
- 10. Actius financers**
- 11. Passius financers.**
- 12. Cobertures comptables.**
- 13. Actius construïts o adquirits per altres entitats i altres existències.**
- 14. Moneda estrangera.**
- 15. Transferències, subvencions i altres ingressos i despeses.**
- 16. Provisions i contingències.**
- 17. Informació sobre el medi ambient.**
- 18. Actius en estat de venda.**
- 19. Presentació per activitats del compte del resultat econòmic patrimonial.**
- 20. Operacions per administració de recursos per compte d'altres ens públics.**
- 21. Operacions no pressupostàries de tresoreria.**
- 22. Contractació administrativa. Procediments d'adjudicació.**
- 23. Valors rebuts en dipòsit.**
- 24. Informació pressupostària.**
- 25. Indicadors financers, patrimonials i pressupostaris.**
- 26. Informació sobre el cost de les activitats.**
- 27. Indicadors de gestió.**
- 28. Fets posteriors al tancament.**



## 1. ORGANITZACIÓ I ACTIVITAT.

### 1.1. Població oficial i altres dades de caràcter socioeconòmic que contribueixen a la identificació de l'entitat.

El Consorci exerceix les seves competències en el territori municipal de Granollers, se'ns perjudici de donar servei a persones d'altres municipis, amb vocació d'universalitat en el servei.

En aquest sentit, val a dir que, d'acord amb els criteris acordats amb els Serveis Territorials Maresme-Vallès Oriental del Departament d'Ensenyament de la Generalitat de Catalunya, des del curs 2010/11 s'utilitzen uns criteris de zona mitjançant els quals l'àrea d'influència del Centre, en funció dels quals la inspecció escolaritza els alumnes, està constituït pels municipis que es relacionen tot seguit. Per tant, als efectes de delimitar la població potencial a la qual va prestar servei el Consorci durant l'exercici 2024, aquesta va ser de 243.605 habitants.

Municipi	Població 2024
08014 Aiguafreda	2.582
08005 Ametlla del Vallès, l'	9.448
08039 Campins	609
08041 Canovelles	17.264
08042 Cànoves i Samalús	3.309
08046 Cardedeu	19.091
08131 Figaró-Montmany	1.190
08081 Fogars de Montclús	503
08086 Franqueses del Vallès, les	20.667
08088 Garriga, la	17.277
08096 Granollers	63.897
08097 Gualba	1.743
08106 Llinars del Vallès	10.699
08137 Montseny	379
08181 Roca del Vallès, la	10.956
08198 Sant Antoni de Vilamajor	6.654
08202 Sant Celoni	18.708
08207 Sant Esteve de Palautordera	3.081
08234 Sant Pere de Vilamajor	4.923
08187 Santa Eulàlia de Ronçana	7.916
08259 Santa Maria de Palautordera	9.994
08276 Tagamanent	339
08294 Vallgorguina	3.203
08296 Vallromanes	2.749
08306 Vilalba Sasserra	780
08902 Vilanova del Vallès	5.644
<b>Total</b>	<b>243.605</b>

Dades oficials del Padró d'habitants a 1 de gener de 2024 (ine.es)

## **1.2. Norma de creació de l'entitat.**

El Consorci d'educació especial Montserrat Montero és un ens públic de caràcter voluntari, sotmès al règim local, a l'empara de l'article 312 del Reglament d'Obres, Activitats i Serveis dels Ens Locals de Catalunya, aprovat per Decret 179/1995, de 13 de juny, integrat per l'Ajuntament de Granollers i el Consell Comarcal del Vallès Oriental, creat per al desenvolupament de la política educativa per a l'atenció de persones amb discapacitat intel·lectual i/o necessitats educatives especials i la gestió conjunta del Centre d'Educació Especial Montserrat Montero, en virtut de les competències que legalment tenen atribuïdes ambdós ens.

Els estatuts del Consorci han estat aprovats o modificats successivament per acords del Consell General amb dates 29 d'abril de 2008, 25 de maig de 2010, i 15 d'abril de 2015.

## **1.3. Activitat principal de l'entitat, el seu règim jurídic, econòmic-financer i de contractació.**

Els antecedents del Consorci es troben en la creació del Centre d'Educació Especial Montserrat Montero el 3 de maig de 1965 per un grup de pares amb fills amb retard mental als qui era necessari proporcionar una educació adequada. El 28 de juny de 1965 es constitueix l'Associació Patronat Comarcal de Pares de Nens amb Disminució Psíquica, a qui l'Ajuntament de Granollers cedeix el primer local situat al carrer de Torres i Bages. L'any 1971, l'escola es trasllada a una finca de La Torreta, cedida per un particular. Al febrer de l'any 1976 el Ple de l'Ajuntament de Granollers va aprovar el conveni amb l'Associació Patronat Comarcal de Pares de Nens amb Disminució Psíquica, més endavant Fundació Privada Vallès Oriental (FVO). Més endavant s'inicien gestions amb el Ministeri d'Educació i Ciència per a la construcció de l'actual centre en terrenys propietat de l'Ajuntament de Granollers, que entra en funcionament l'any 1978.

Amb la voluntat de renovar i reformular el marc de la relació establerta entre les dues institucions, l'1 de juliol de 2008 es crea un Consorci de naturalesa administrativa per gestionar el centre. Posteriorment, amb la finalitat de garantir-ne el finançament, i atès que l'administració pública competent en matèria d'educació especial és la Generalitat de Catalunya, es va signar amb data 1 de setembre de 2008, un conveni entre el Departament d'Ensenyament i l'Ajuntament de Granollers, de durada indefinida, per a la creació del Centre d'Educació Especial, de titularitat de la corporació local, integrat en el Servei d'Educació de Catalunya i sostingut amb fons públics.

Al maig de 2010, la Fundació Vallès Oriental deixa de formar part d'aquest Consorci i s'incorpora el Consell Comarcal del Vallès Oriental.

El Consorci té com a finalitat la planificació i la gestió integral del Centre d'Educació Especial Montserrat Montero de Granollers.

El Consorci es regeix per la normativa catalana de règim local i la normativa de la Generalitat de Catalunya que regula els centres públics d'educació especial, així com, per les disposicions legals i reglamentàries de caràcter general que li siguin aplicables i el seu Reglament d'Organització Intern.

El règim econòmic i financer s'adequa a l'establert a la normativa vigent del sector públic de l'àmbit local en matèria pressupostària, financera, de control i de comptabilitat.

El règim de contractació és el previst a la Llei 9/2017, de 8 de novembre, de Contractes del Sector Públic, i la resta de normativa d'aplicació.

## **1.4. Descripció de les principals fonts d'ingressos i, si escau, taxes i preus públics percebuts.**

Tot seguit s'acompanya un quadre amb els imports corresponents als drets reconeguts nets de l'exercici per capítols, amb indicació de la seva importància relativa sobre el total.



Conceptes	Drets reconeguts nets	Importància relativa %
Capítol 3	21.003,33	0,46%
Capítol 4	4.546.821,86	98,52%
Capítol 5	0,58	0,00%
Capítol 7	45.412,54	0,98%
Capítol 8	2.076,77	0,04%
<b>Totals</b>	<b>4.615.315,08</b>	<b>100,00 %</b>

#### a) Transferències de la Generalitat de Catalunya per al sosteniment del centre

La principal font d'ingressos del Consorci són les transferències del Departament d'Ensenyament de la Generalitat de Catalunya per al sosteniment del centre que van suposar el 75,86% del total de drets reconeguts durant l'exercici. L'import total reconegut per aquest concepte va ser de 3.501.285,98 €, del total del capítol 4.

L'escola forma part de la xarxa de centres educatius de titularitat de les corporacions locals que integren el Servei d'Educació de Catalunya, amb efectes des de l'1 de setembre de 2008 i amb caràcter indefinit, segons el conveni signat entre l'Ajuntament de Granollers i la Generalitat de Catalunya per a la creació del centre d'educació especial. En aquest conveni la Generalitat es compromet a finançar el titular del centre públic per l'activitat que s'hi desenvolupa, tenint en compte la seva matrícula.

Habitualment, però, la concreció de l'import de l'assignació anual es fa amb molta demora el que comporta sovint desfasaments temporals entre el meritament de les despeses i el reconeixement dels drets associats.

Val a dir que en els darrers exercicis l'import finançat dels costos de personal s'acosta molt a l'import real suportat pel Consorci. No així pel que fa a les despeses de funcionament que són manifestament insuficient per al sosteniment d'un centre de les característiques del nostre. L'assignació corresponent a l'any 2024, que va ser notificada al Consorci pel Cap de Servei d'Educació de l'Ajuntament de Granollers.

#### b) Beques menjador

L'escola presta el servei de menjador amb caràcter gratuït i universal.

Segons les instruccions del Departament d'ensenyament de la Generalitat de Catalunya, totes les famílies han de demanar, a través de l'escola, ajut individualitzat pel menjador escolar dins de la convocatòria del Ministerio de Educación, Cultura y Deportes d'ajuts per a alumnes amb necessitats específiques de suport educatiu. En el cas dels alumnes que no obtinguin l'ajut de l'Estat, la Generalitat assumeix l'atorgament de les beques a càrrec del seu propi pressupost, sempre que les famílies compleixin els criteris marcats en les seves convocatòries i que abona al Consorci al preu de 6,54 € per menú i alumne per al curs 2023/2024 i 6,87 € per menú i alumne per al curs 2024/2025.

Cal fer esment que per alumnes escolaritzats al municipi de Granollers, aquests també rebent ajut individualitzat pel menjador escolar que complementa, si és el cas, les beques del Ministeri per aquest concepte.

A l'apartat 15.1 de la present Memòria es comenta més abastament les vicissituds dels ingressos.

#### c) Taxes per prestació de serveis

Els drets liquidats nets per taxes que satisfan els alumnes com a contraprestació de determinats serveis han estat de 21.003,33 €, el que suposa un 0,46% sobre el total dels ingressos del Consorci. Els drets recaptats han estat de 20.293,36 €, el que representa el 96,62% dels drets liquidats.

Finalment, cal dir que en relació al deutors pendents de cobrament, s'ha practicat un ajust al romanent de tresoreria de 25.984,64 €, en aplicació del previst a l'article 38 de les Bases d'Execució del Pressupost.

#### d) Aportacions dels ens consorciats

El 2 de maig de 2022 el Consell General del Consorci, aprova el conveni de col·laboració entre el Consorci els diferents Ajuntaments que formen part de l'àrea territorial de l'escola o bé que tenen alumnes escolaritzats en el centre, per l'exercici de la competència pròpia local de sosteniment de l'equipament públic per als exercicis 2022-2026, amb possibilitat pròrroga de quatre anys més.

El conveni estableix que l'aportació econòmica de cada Ajuntament es farà mitjançant l'aprovació d'una addenda anual durant la vigència del conveni, que no és més que una mera concreció de la fórmula establerta en la seva clàusula tercera.

Mitjançant tramitació genèrica per l'EACAT, es procedeix a l'enviament a tots els Ajuntaments de l'addenda del 2024 per a la seva aprovació i signatura. L'aportació realitzada pels Ajuntaments al 2024 ha estat per un import de 942.058,96 €, aplicació pressupostària G649/46200 i 12.231,02 €, aplicació pressupostària G649/77000.

### **1.5.Consideració fiscal de l'entitat a l'efecte de l'impost de societats i, si s'escau, operacions subjectes a IVA i percentatge de prorrata.**

#### Impost de Societats

El Consorci es troba exempt de l'impost i no obligat a presentar declaració, de forma que no es practiquen retencions a compte sobre les rendes satisfetes o obtingudes.

#### Impost sobre el Valor Afegit (IVA)

El Consorci es considera un consumidor final a efectes de l'Iva pel que suporta l'Impost sense possibilitat de deduir-se'l, per tant, l'Impost suposa un major cost de les operacions que realitza.



### 1.6. Estructura organitzativa bàsica, en els seus nivells polític i administratiu.

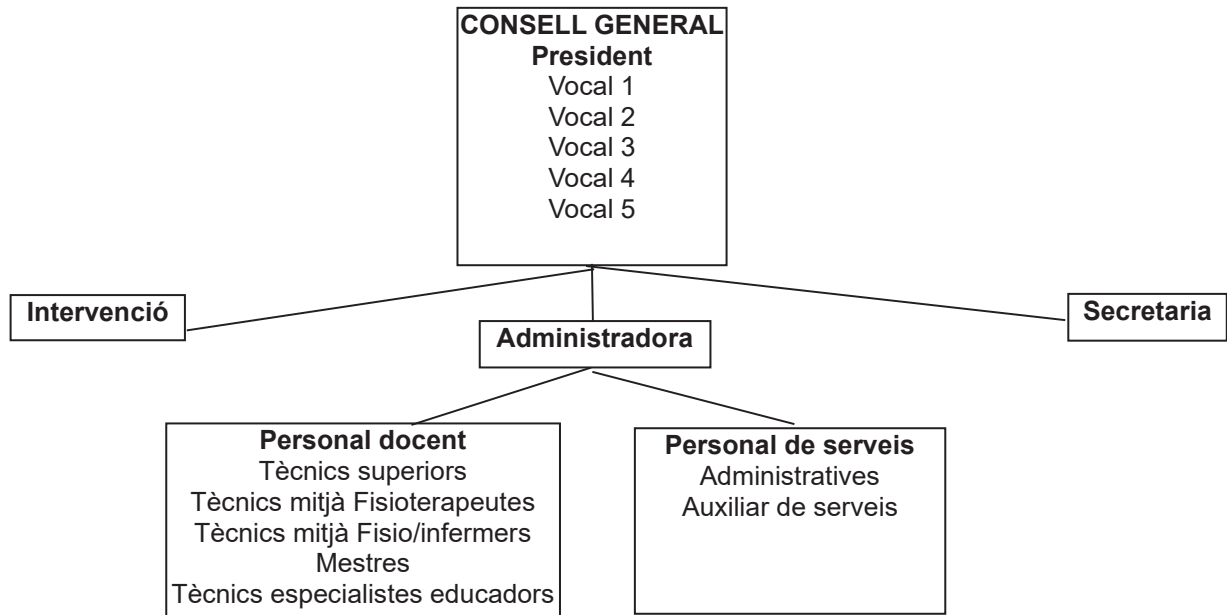

### 1.7. Nombre mitjà d'empleats durant l'exercici 2024 i a 31 de desembre, tant de funcionaris com de personal laboral, distingint per categories i gènere.

Denominació	Homes		Dones		Homes		Dones	
	Núm. mitjà	a 31.12.2024	Núm. mitjà	a 31.12.2024	Núm. mitjà	a 31.12.2023	Núm. mitjà	a 31.12.2023
<b>A.- PERSONAL FUNCIONARI</b>								
<b>1.- FUNCIONARIS HABILITACIÓ NACIONAL</b>								
Secretaria general	0,00	0,00	0,00	0,00	0,00	0,00	0,00	0,00
Intervenció general	0,00	0,00	0,00	0,00	0,00	0,00	0,00	0,00
<b>2.- FUNCIONARIS ESCALA ADMINISTRACIÓ ESPEC.</b>								
2.1. Subescala tècnica								
Administradora	0,47	1,00	1,00	1,00	0,00	0,00	1,00	1,00
<b>SUBTOTAL PERSONAL FUNC.</b>	<b>0,47</b>	<b>1,00</b>	<b>1,00</b>	<b>1,00</b>	<b>0,00</b>	<b>0,00</b>	<b>1,00</b>	<b>1,00</b>
<b>B.- PERSONAL LABORAL</b>								
Tècnic superior psicòleg	0,00	0,00	2,15	2,00	0,00	0,00	2,55	4,00
Tècnic mig mestre audició i llenguatge	0,00	0,00	3,00	3,00	0,00	0,00	3,00	3,00
Tècnic mig fisioterapeuta	0,00	0,00	1,08	2,00	0,00	0,00	1,00	1,00
Tècnic mig fisioterapeuta/inf.	2,00	2,00	0,00	0,00	2,00	2,00	0,00	0,00
Mestre d'educació especial	4,76	5,00	29,33	33,00	5,00	5,00	25,04	30,00
Tècnic especialista educador	3,00	3,00	16,03	19,00	3,00	3,00	15,98	20,00
Administratiu/va	0,00	0,00	2,00	2,00	0,00	0,00	2,20	2,00
Auxiliar serveis	1,00	1,00	0,00	0,00	1,00	1,00	0,00	0,00
<b>SUBTOTAL PERSONAL LAB.</b>	<b>10,76</b>	<b>11,00</b>	<b>53,59</b>	<b>61,00</b>	<b>11,00</b>	<b>11,00</b>	<b>49,76</b>	<b>60,00</b>
<b>TOTAL PERSONAL 2024</b>	<b>11,23</b>	<b>12,00</b>	<b>54,59</b>	<b>62,00</b>	<b>11,00</b>	<b>11,00</b>	<b>50,76</b>	<b>61,00</b>

Respecte als membres dels òrgans de govern, la distribució per gènere a final de l'exercici és com segueix:

Denominació	Exercici 2024		Exercici 2023	
	Dones	Homes	Dones	Homes
<b>Òrgans de Govern</b>				
Presidència	1	0	1	0
Vocals	3	2	3	2
<b>TOTAL</b>	<b>4</b>	<b>2</b>	<b>4</b>	<b>2</b>

### **1.8. Identificació, si s'escau, de l'entitat o entitats propietàries i percentatge de participació d'aquestes en el patrimoni de l'entitat comptable.**

El Consorci està constituït a parts iguals per l'Ajuntament de Granollers i el Consell Comarcal del Vallès Oriental, amb tres representants de cadascuna de les dues administracions en el Consell General, màxim òrgan de representació de l'entitat.

## **2. GESTIO INDIRECTA DE SERVEIS PÚBLICS, CONVENIS I ALTRES FORMES DE COL.LABORACIÓ.**

2.1. L'ens no presta cap servei públic sota cap de les formes de gestió indirecta previstes a la normativa.

2.2. L'ens ha signat un conveni amb l'Ajuntament de Granollers per a la col·laboració administrativa i la cobertura del dèficit a dia 1 d'octubre del 2020.

2.3. L'ens no participa en cap activitat, la gestió de la qual s'efectuï de forma conjunta amb altres organitzacions.

2.4. L'ens no ha utilitzat cap altra forma de participació públic-privada en la prestació dels seus serveis durant l'exercici.

## **3. BASES DE PRESENTACIÓ DELS COMPTES**

### **3.1. Imatge fidel.**

Els comptes anuals s'han obtingut dels registres comptables tancats a 31 de desembre de 2024, i es presenten d'acord amb les disposicions legals vigents en matèria comptable, amb l'objecte de mostrar la imatge fidel del patrimoni i de la situació financera a la data esmentada, i del resultat econòmic-patrimonial, dels canvis en el patrimoni net, dels fluxos d'efectiu, i del resultat de l'execució del pressupost de l'Entitat corresponents a l'exercici anual acabat a la mateixa data.

El règim de comptabilitat és el previst en la Llei reguladora de les Hisendes Locals per a les entitats locals i els seus organismes autònoms. Els comptes anuals de l'exercici 2024 han estat elaborats d'acord amb l'Ordre HAP/1781/2013, de 20 de setembre, d'aprovació de la Instrucció del model normal de comptabilitat local (endavant la IMNCL).

L'aplicació dels principis i criteris comptables està presidida per la consideració de la importància en termes relatius que aquests i els seus efectes poden presentar. Per consegüent, és admissible la no aplicació estricta d'alguns d'aquests, sempre que la importància relativa en termes quantitius o qualitius de la variació constatada sigui escassament significativa i no alteri, per tant, la imatge fidel de la situació



patrimonial i dels resultats. Les partides o els imports la importància relativa dels quals sigui escassament significativa poden aparèixer agrupades amb altres de similar naturalesa o funció.

No existeixen raons excepcionals per les quals, per assolir els objectius anteriors, no s'hagin aplicat disposicions legals en matèria comptable.

La pràctica totalitat de les despeses necessàries per portar a terme l'activitat del Consorci estan registrades en el compte del resultat econòmic-patrimonial de l'exercici 2024.

No obstant, les funcions de secretari i d'intervenció del Consorci, es presten per personal funcionari de l'Ajuntament de Granollers. Aquests recursos posats a disposició de forma gratuïta tenen la consideració d'aportacions no dineràries o en espècie el 2024 es valoren aproximadament en 17.812,15 €.

En cas que aquestes despeses haguessin estat registrades pel Consorci en l'exercici tancat a 31 de desembre de 2024, no tindrien efecte sobre el resultat del compte de pèrdues i guanys, ja que s'hagués reconegut en paral·lel un ingrés de l'aportació no dinerària.

### **3.2.Comparació de la informació.**

El Consorci presenta, a efectes comparatius de les partides de balanç de situació, del compte de resultats econòmic patrimonial, de l'estat de canvis en el patrimoni net, de l'estat de fluxos d'efectiu i de determinades notes de la memòria, a més de les xifres de l'exercici 2024, les corresponents a l'exercici anterior.

Els comptes anuals dels exercicis 2024 i 2023 han estat formulats mitjançant l'aplicació de criteris uniformes de valoració, agrupació i classificació, de manera que la informació que es presenta és homogènia i comparable.

## **4. NORMES DE REONEIXEMENT I VALORACIÓ**

### **4.1.Immobilitzat material**

#### Criteris d'activació

Són actius intangibles, mobles i immobles que:

- a) Posseeix l'Entitat per al seu ús en la producció o subministrament de béns i serveis o per als seus propis propòsits administratius.
- b) S'espera que tinguin una vida útil major a un any.

Amb caràcter general, s'exclouen de l'immobilitzat material i, per tant, es consideren despesa de l'exercici per criteris d'importància relativa dintre de la massa patrimonial, aquells béns mobles el preu unitari dels quals és inferior a 300 euros.

#### Valoració inicial

Les inversions en béns de l'immobilitzat es valoren al seu cost. Això és el "preu d'adquisició", inclosos els impostos indirectes no recuperables associats a la compra, els costos d'adquisició directament relacionats amb la compra i els de posada en funcionament, si s'escau, o el "cost de producció" en aquells que han resultat de treballs propis.

Els terrenys i els edificis són actius independents i es comptabilitzen en tots els casos de forma diferenciada.

Els béns aflorats com a conseqüència de la realització d'un inventari físic són registrats pel seu valor raonable si no ha estat possible obtenir evidència del seu cost original. En aquest últim cas, juntament amb el seu cost es registra l'amortització acumulada que s'estima s'ha produït fins al moment del registre.

Els béns rebuts en adscripció o cessió per un termini igual o superior a la vida econòmica del bé es registren pel seu valor raonable a la data de formalització de l'adscripció o cessió.

#### Capitalització de despeses financeres

No s'incorporen despeses financeres en el cost dels béns de l'immobilitzat material.

#### Valoració posterior

Amb caràcter general, els elements de l'immobilitzat material es valoren al seu cost, més els desemborsaments posteriors, menys l'amortització acumulada i les correccions valoratives per deteriorament.

Els actius subjectes a amortització se sotmeten a revisió sempre que algun succés o canvi en les circumstàncies pot implicar que el valor comptable no sigui recuperable. Les correccions valoratives per deteriorament es practiquen quan l'import recuperable de l'actiu (valor raonable) és inferior al seu valor net d'amortitzacions, i que succeeix, generalment, per: deteriorament físic sobrevingut, obsolescència accelerada o disminució del rendiment esperat inicialment. Els actius que han sofert una pèrdua per deteriorament se sotmeten a revisions regulars per si haguessin produït reversions de la pèrdua.

Els costos d'ampliació, modernització o millora s'incorporen a l'actiu com a major valor del bé quan suposen un augment de la seva capacitat, productivitat o allargament de la seva vida útil.

Els costos de grans reparacions, inspeccions o restauracions importants s'activen i s'amortitzen durant la vida útil d'aquestes.

El Consorci no sol portar a terme treballs amb personal propi que siguin susceptibles d'activació.

En cas que la propietat o ús d'un terreny exigeixi el desmantellament i rehabilitació de l'emplaçament, aquests costos s'activen i s'amortitzen en el període que es prevegi obtenir rendiments econòmics o potencial de servei del terreny.

#### Amortització

Els criteris per a l'amortització dels elements que integren l'immobilitzat material determinen que seran objecte d'amortització sistemàtica pel mètode lineal en funció de la vida útil estimada de cadascun d'ells. Per defecte, la base amortitzable de cada element coincideix amb el seu valor comptable, donat que es consideren nuls els valors residuals. El procés d'amortització s'inicia en el moment de la posada en funcionament del bé, essent els anys de vida estimats els següents:

	<b>Anys de vida útil estimada</b>
Maquinària i utilatge (2814)	6,67
Mobiliari (2816)	6,67
Equips processos informació (2817)	4,00
Altres immobilitzat material (2819)	6,67

La dotació anual d'amortització dels béns s'ha fet aplicant els percentatges en funció de la vida útil dels béns de manera global a l'import total acumulat de cada compte d'immobilitzat material sense disposar d'un inventari general tal i com estableix la normativa.

## **4.2.Patrimoni públic del sòl.**

El Consorci no disposa de patrimoni públic del sòl.



### **4.3. Inversions immobiliàries.**

El Consorci no ha efectuat cap inversió immobiliària.

### **4.4. Immobilitzat intangible.**

El Consorci no té béns intangibles.

### **4.5. Arrendaments.**

El Consorci no ha realitzat operacions d'arrendament, ni financers, ni de béns mobles ni immobles.

### **4.6. Permutes.**

El Consorci no ha realitzar cap operació de permuta durant l'exercici.

### **4.7. Actius i passius financers.**

Els actius i passius financers deriven dels instruments financers, que són contractes que estableixen un dret per una de les parts (actiu financer) i una obligació (passiu financer) o un component del patrimoni net (instrument de patrimoni) per l'altra.

La seva classificació, valoració i comptabilització es realitza, bàsicament, segons la finalitat per a la qual es mantenen o s'han emès.

#### **a) Actius financers**

Són actius financers els diners en efectiu, els instruments de capital o de patrimoni net d'una altra entitat i els drets de rebre efectiu o altre actiu financer d'un tercer o d'intercanviar amb un tercer actiu o passius financers en condicions potencialment favorables per l'entitat.

Els actius financers es classifiquen, a efectes de la seva valoració, en:

#### Crèdits i partides a cobrar

Inclouen:

- Els crèdits per operacions derivades de l'activitat habitual.
- Altres actius financers que generen fluxos d'efectiu d'import determinat i respecte dels quals s'espera recuperar tot el desemborsament, excepte per motius imputables al deteriorament creditici.
- Les operacions d'adquisició d'instruments de deute amb l'acord posterior de venda a un preu fix o al preu inicial més la rendibilitat normal del prestador.

Com a norma general, els crèdits i partides a cobrar amb venciment a curt termini es valoren, tant en el moment de reconeixement inicial com posteriorment, pel seu valor nominal, excepte que incorporin un interès contractual. La mateixa valoració es realitza amb els de venciment a llarg termini quan l'efecte d'actualitzar els fluxos no és significatiu. En cas contrari, es valoren pel seu valor raonable i posteriorment a cost amortitzat, reconeixent els interessos meritats en funció del seu tipus d'interès efectiu com a ingressos de l'exercici.

En tot cas, les fiances i dipòsits constituïts es valoren sempre per l'import lliurat.

#### Inversions mantingudes fins al venciment

Inclouen els valors representatius de deute amb venciment fix i fluxos d'efectiu d'import determinat, amb negociació en un mercat actiu, i respecte dels quals és té la intenció de conservar-los fins al seu venciment.

Es valoren inicialment pel seu valor raonable i posteriorment a cost amortitzat, reconeixent els interessos meritats com a ingressos de l'exercici en funció del seu tipus d'interès efectiu.

#### Actius financers a valor raonable amb canvis en resultats

Inclouen:

- Els actius financers amb negociació en un mercat actiu adquirits amb el propòsit de realitzar-los en el curt termini, excepte els adquirits amb l'acord de posterior venda a un preu fix o al preu inicial més la rendibilitat normal del prestador.
- Els derivats que no siguin contractes de garantia financera o hagin estat designats com a instruments de cobertura.

Es valoren en tot moment pel seu valor raonable, i els canvis que es produeixen en aquest s'imputen en el resultat de l'exercici.

#### Actius financers disponibles per a la venda

Inclou els actius financers que no compleixin els requisits per a ser inclosos en alguna de les categories anteriors.

Es valoren en tot moment pel seu valor raonable, i els canvis que es produeixen en aquest es registren en el patrimoni net fins a la seva alienació o deteriorament.

### **Reconeixement**

El reconeixement comptable dels actius financers es realitza a la data establerta en el contracte o acord a partir de la qual l'entitat adquireix el dret.

Com a norma general, els costos de les transaccions s'imputen al resultat de l'exercici, excepte quan la seva magnitud aconsella incorporar-los en el valor de l'actiu financer.

### **Deteriorament**

En el cas dels crèdits i altres partides a cobrar, almenys al tancament de l'exercici, s'efectuen les revisions oportunes per detectar la necessitat de practicar correccions valoratives per deteriorament de valor, en cas d'evidència objectiva que no es cobriran els imports comptabilitzats en la seva integritat, així com la conveniència de revertir-les en aquells casos que ja no siguin procedents. Tant les correccions de valor com les reversions es reconeixen en el compte de pèrdues i guanys.

Els criteris per a calcular l'import dels drets de dubtós cobrament són els establerts a l'article 38 de les Bases d'Execució del Pressupost i que són els següents:

Antiguitat respecte al venciment	Vida útil
2024	10%
2023	30%
2022	60%
2021	90%
2020 i següents	100%



Com a regla general, no són objecte de deteriorament els crèdits a cobrar per subvencions atorgades per organismes públics, així com els garantits en els percentatges corresponents.

### **Baixa d'actius financers**

Es registra la baixa d'un actiu financer o d'una part del mateix quan ha expirat o s'han transmès els drets sobre els fluxos d'efectiu que genera i els riscos i avantatges inherents a la seva propietat de forma substancial.

### **b) Passius financers**

Els passius financers es classifiquen, a efectes de la seva valoració, en:

#### Passius financers a cost amortitzat

Inclouen els:

- Dèbits i partides a pagar per operacions derivades de l'activitat habitual.
- Deutes amb entitats de crèdit.
- Deutes representats en valors negociables emesos.
- Altres dèbits i partides a pagar.

Com a norma general, els dèbits i les partides a pagar amb venciment a curt termini sense interès contractual es valoren, tant en el moment del reconeixement inicial com posteriorment, pel seu valor nominal. La mateixa valoració es realitza amb els de venciment a llarg termini i els préstecs rebuts a llarg termini amb interessos subvencionats quan l'efecte global de no actualitzar els fluxos no és significatiu. En cas que sigui significatiu, es valoren inicialment pel valor actual dels fluxos d'efectiu a pagar, sobre una taxa equivalent a l'aplicable als pagaments ajornats i, posteriorment, a cost amortitzat, reconeixent els interessos meritats en funció del seu tipus d'interès efectiu com a ingressos de l'exercici.

En tot cas, les fiances i els dipòsits rebuts es valoren sempre per l'import rebut.

#### Passius financers a valor raonable amb canvis en resultats

Inclou els:

- Deutes representants en valors negociables emesos sense un acord de recompra a un preu fix o a un preu igual al d'emissió més la rendibilitat normal del prestador.
- Els derivats que no siguin contractes de garantia financera o hagin estat designats com a instruments de cobertura.

Es valoren inicialment pel seu valor raonable que, excepte evidència en contrari, serà el preu de la contraprestació rebuda, i els canvis que es produeixen en aquest s'imputen en el resultat de l'exercici, un cop imputats els interessos meritats, si escau.

### **Reconeixement**

El reconeixement comptable dels passius financers es realitza a la data establerta en el contracte o acord a partir de la qual l'entitat contrau l'obligació. En les operacions de tresoreria formalitzades amb pòlissa de crèdit, les obligacions es contrauen amb la recepció de les successives disponibilitats de fons.

### **Baixa de passius financers**

Com a norma general, es registra la baixa d'un passiu financer o d'una part del mateix quan l'obligació contraeta s'ha complert o cancel·lat. En cas de produir-se una diferència entre el valor comptable i la contraprestació lliurada, es reconeixerà en el resultat de l'exercici que tingui lloc.

#### **c) Contractes de garanties financeres**

El Consorci no disposa de contractes de garanties financeres.

#### **4.8. Cobertures comptables.**

El Consorci no ha contractat cap operació de cobertures durant l'exercici.

#### **4.9. Existències.**

No n'hi han.

#### **4.10. Actius construïts o adquirits per a altres entitats.**

No n'hi han.

#### **4.11. Transaccions en moneda estrangera.**

El Consorci no ha realitzat operacions en moneda estrangera.

#### **4.12. Ingressos i despeses**

Els ingressos i despeses es registren pel principi de meritació i en els casos que sigui pertinent, pel de correlació entre ambdós.

##### **a) Ingressos**

Transferències i subvencions rebudes (veure nota 4.14)

Com a norma general, els ingressos es registren pel valor raonable de la contraprestació i representen els imports a cobrar pels béns lliurats i els serveis prestats en el curs ordinari de les activitats del Consorci, deduïdes les devolucions, les rebaixes, els descomptes i l'Impost sobre el Valor Afegit, si escau.

El Consorci reconeix els ingressos quan l'import d'aquests es pot valorar amb fiabilitat; és probable que els beneficis econòmics futurs vagin a fluir al Consorci i es compleixen les condicions específiques per a cadascuna de les activitats tal com es detalla a continuació.

Els ingressos per vendes són registrats quan el Consorci ha transferit al comprador els riscos i els avantatges derivats de la propietat dels béns, amb independència de la propietat; no conserva per a si cap implicació en la gestió corrent dels béns venuts, ni reté el control efectiu sobre ells; i les despeses associades amb la transacció poden ser mesurades amb fiabilitat.

Els ingressos per a la prestació de serveis es reconeixen quan el resultat de la transacció pot ser estimat amb fiabilitat, considerant el grau d'avanç o realització de la prestació a la data dels comptes anuals, o de forma lineal quan el servei es presta durant un període determinat.

Quan no pot ser estimat de forma fiable, els ingressos són reconeguts en la quantia de les despeses reconegudes que es consideren recuperables.

Pressupostàriament, els ingressos i despeses s'incorporen a la liquidació pressupostària en el moment en què es produeix l'acte administratiu de reconeixement dels respectius drets i obligacions.



## **b) Despeses**

Transferències i subvencions atorgades (veure nota 4.14)

### **Despeses de personal**

Les despeses de personal es reconeixen en el compte de resultat en el moment que merita l'obligació, amb independència del moment en què es produeixi el corrent monetari que se'n deriva.

### **4.13. Provisions i contingències.**

Es reconeix una provisió quan l'entitat té una obligació present (legal, contractual o implícita) resultat d'un succés passat que, probablement, implicarà el lliurament d'uns recursos que es poden estimar de forma fiable.

Les provisions es troben valorades pel valor actual dels desemborsaments que s'espera que seran necessaris per liquidar l'obligació, actualitzats a una taxa de descompte equivalent al tipus de deute públic per un venciment anàleg. Els ajustaments en la provisió amb motiu de la seva actualització es reconeixen com una despesa financera a mesura que es van reportant. Quan el seu venciment és inferior o igual a un any i l'efecte financer no és significatiu, no es descompten.

Al tancament de l'exercici, les provisions són objecte de revisió i ajustades, si escau, per a reflectir la millor estimació existent en aquest moment. Quan no són ja pertinents o probables, es procedeix a la seva reversió amb contrapartida al corresponent compte d'ingrés de l'exercici.

Per a la quantificació de les provisions, es recorre a informes interns i, si escau, d'experts externs, i a l'experiència de l'entitat en successos similars, que permetin establir la base de les estimacions de cadascun dels desenllaços possibles, així com del seu efecte financer.

### **4.14. Transferències i subvencions**

#### Valoració

Les transferències i subvencions de caràcter monetari es valoren sempre per l'import concedit.

Les transferències i subvencions de caràcter no monetari es valoren pel valor comptable dels elements lliurats, en cas d'atorgament, i pel seu valor raonable en el moment del reconeixement, en cas de rebre-les.

Les subvencions rebudes per assumptió de deutes es valoren pel valor comptable del deute, i les concedides per assumptió de deutes pel valor raonable d'aquestes en el moment de l'assumpció.

#### Registre comptable

Transferències i subvencions rebudes

L'ingrés es reconeix quan existeix un acord individualitzat de concessió a favor de l'Entitat, s'han complert les condicions associades al seu gaudi i no existeixen dubtes raonables sobre la seva percepció, sense perjudici de la imputació pressupostària. Quan el compliment de les condicions associades al seu gaudi s'estengui a diversos exercicis, es presumeix el compliment una vegada realitzada la inversió o la despesa, si en el moment d'elaboració dels comptes anuals de cadascun dels exercicis afectats s'està complint i no existeixen dubtes raonables sobre el compliment de les condicions que afectin els exercicis posteriors. En el cas de subvencions per a despeses corrents d'execució plurianual que exigeixin la finalització de l'activitat finançada, es consideraran no reintegrables en proporció a la despesa executada; en el cas de deutes assumits per altres ens, en el moment que entra en vigor l'acord d'assumpció, registrant simultàniament la cancel·lació del passiu assumit; si la subvenció està destinada a la cancel·lació de passius, la imputació es

produeix en l'exercici en què esdevingui; finalment, en els altres casos, les subvencions rebudes es consideren reintegrables i es reconeixen com un passiu.

Quant al seu registre comptable, les subvencions rebudes no reintegrables es consideren, amb caràcter general, com a ingressos directament imputats al patrimoni net que posteriorment es traslladen al compte del resultat econòmic-patrimonial d'acord amb la seva finalitat. Concretament, quan financen despeses, de forma correlacionada amb les mateixes, i quan financen l'adquisició d'actius, en proporció a la seva vida útil o quan es produeix la seva baixa o alienació. Per la seva banda, les transferències rebudes s'imputen al resultat de l'exercici en què es reconeixen, i les rebudes en espècie en el moment de la recepció del bé.

#### Transferències i subvencions atorgades

Les transferències i subvencions concedides es comptabilitzen com a despeses en el moment que es tingui constància que s'han complert les condicions establertes per a la seva percepció. En cas que al tancament de l'exercici estigui pendent el compliment d'alguna de les condicions establertes per a la seva percepció, però no existeixin dubtes raonables sobre el seu futur compliment, es dota una provisió pels corresponents imports, amb la finalitat de reflectir la despesa.

En el cas de lliurament d'actius, el reconeixement es produeix en el moment de l'acord o de la formalització del lliurament al beneficiari. En el cas de deutes assumits d'altres ens, aquests es reconeixen en el moment que entri en vigor l'acord d'assumpció, registrant com a contrapartida el passiu assumit.

## **5. IMMOBILITZAT MATERIAL**

### **5.1. Moviment de l'exercici.**

Durant l'exercici 2024 no hi ha hagut adquisició de béns d'immobilitzat.

### **5.2. Descripció de l'immobilitzat material.**

- El mètode de valoració de l'immobilitzat material és el de cost, és a dir, de preu d'adquisició o cost de producció, incrementat posteriorment pels desemborsaments posteriors, si escau, i ajustat per l'amortització acumulada i la correcció valorativa per deteriorament que pertoqui.
- Costos estimats de desmantellament de l'actiu i de la restauració del seu emplaçament inclosos com major valor dels actius, així com grans reparacions o inspeccions generals incorporades, especificant les circumstàncies que s'han tingut en compte per a la seva valoració, quan siguin d'import rellevant.
- Els criteris d'amortització de l'immobilitzat material són els descrits a la nota 4 en l'apartat corresponent.

Per categories de béns, el valor net comptable de l'immobilitzat es desglossa de la manera següent:



PARTIDA BALANÇ	SALDO INICIAL	ENTRADES	AUGMENTS PER TRASPASSOS D'ALTRES PARTIDES	SORTIDES	DISMINUCIONS PER TRASPASSOS A ALTRES PARTIDES	CORRECCIONS VALORATIVES NETES PER DETERIORAMENT DE L'EXERCICI	AMORTITZACIÓ DE L'EXERCICI	SALDO FINAL
210	0,00	0,00	0,00	0,00	0,00	0,00	0,00	0,00
211	0,00	0,00	0,00	0,00	0,00	0,00	0,00	0,00
212	0,00	0,00	0,00	0,00	0,00	0,00	0,00	0,00
213	0,00	0,00	0,00	0,00	0,00	0,00	0,00	0,00
214	8.783,73	0,00	0,00	0,00	0,00	0,00	2.044,71	6.739,02
215	0,00	0,00	0,00	0,00	0,00	0,00	0,00	0,00
216	0,00	0,00	0,00	0,00	0,00	0,00	0,00	0,00
217	10.143,78	0,00	0,00	0,00	0,00	0,00	8.925,78	1.218,00
218	0,00	0,00	0,00	0,00	0,00	0,00	0,00	0,00
219	13.353,78	0,00	0,00	0,00	0,00	0,00	5.244,29	8.109,49
2300	0,00	0,00	0,00	0,00	0,00	0,00	0,00	0,00
2310	0,00	0,00	0,00	0,00	0,00	0,00	0,00	0,00
232	0,00	0,00	0,00	0,00	0,00	0,00	0,00	0,00
233	0,00	0,00	0,00	0,00	0,00	0,00	0,00	0,00
234	0,00	0,00	0,00	0,00	0,00	0,00	0,00	0,00
235	0,00	0,00	0,00	0,00	0,00	0,00	0,00	0,00
237	0,00	0,00	0,00	0,00	0,00	0,00	0,00	0,00
238	0,00	0,00	0,00	0,00	0,00	0,00	0,00	0,00
2390	0,00	0,00	0,00	0,00	0,00	0,00	0,00	0,00
<b>TOTAL</b>	<b>32.281,29</b>	<b>0,00</b>	<b>0,00</b>	<b>0,00</b>	<b>0,00</b>	<b>0,00</b>	<b>16.214,78</b>	<b>16.066,51</b>

## **6. PATRIMONI PÚBLIC DEL SÒL**

El Consorci no disposa de béns afectats al Patrimoni Públic del Sòl.

## **7. INVERSIONS IMMOBILIÀRIES**

El Consorci no disposa de béns afectats al Patrimoni Públic del Sòl.

## **8. IMMOBILITZAT INTANGIBLE**

El Consorci no disposa d'immobilitzat intangible.

## **9. ARRENDAMENTS FINANCERS I ALTRES OPERACIONS DE NATURALES A SIMILAR**

El Consorci no disposa d'arrendaments financers ni d'altres operacions de naturalesa similar.

## **10. ACTIUS FINANCERS**

### **10.1. Informació relacionada amb el balanç**

a) Estat resum de la conciliació entre la classificació dels actius financers del balanç i les categories establertes en la norma de reconeixement i valoració 8a d'Actius financers:

Els saldos de crèdits a cobrar que figuren al balanç del Consorci a 31 de desembre de 2024 i 2023 es corresponen a saldos de crèdits de les operacions habituals, que es registren pel seu valor nominal i quan, d'acord amb la norma de registre i valoració dels actius financers, l'aplicació d'aquest criteri no és possible, pel mètode del cost amortitzat.

El detall dels saldos pendents de cobrament a 31 de desembre de 2024 i 2023 corresponents a les operacions habituals del Consorci es detallen a continuació:

<b>10.1. Informació relacionada amb el balanç (Ròssecs a 31/12)</b>		
<b>III. Deutors i altres comptes a cobrar a curt termini</b>	<b>2024</b>	<b>2023</b>
1. Deutors per operacions de gestió	1.673.180,08	16.445,70
2. Altres comptes a cobrar	1.006,23	839,98
3. Administracions públiques	4.557,79	4.557,79
4. Deutors per administració de recursos per compte d'altres ens públics	0,00	0,00
<b>TOTAL</b>	<b>1.678.744,10</b>	<b>21.853,47</b>

b) El Consorci no ha reclassificat durant l'exercici cap actiu financer que hagi exigint un canvi de valoració, ja sigui de cost o cost amortitzat a valor raonable, o a la inversa.

c) El Consorci no ha lliurat durant l'exercici 2024, ni manté a 31 de desembre de 2024, actius financers en garantia del pagament de deutes.

d) Respecte als Deutors i altres comptes a cobrar a curt termini, durant a l'exercici 2024 s'han produït deterioraments de valor per import de 25.984,64 €, d'acord amb els criteris de deteriorament exposats a la Nota 4.7.a).

#### **10.2. Informació relacionada amb el compte del resultat econòmic patrimonial.**

a) El 2024 els resultats nets en el compte de resultats derivats de les diferents categories d'actius financers es corresponen amb la dotació de deteriorament dels crèdits pendents de cobrar, per import de 25.984,64 €, i a l'aplicació dels deterioraments dotats a l'exercici 2023, per import de 26.335,85 €. (vegeu Nota 10.1.d) anterior).

b) El Consorci no ha registrat en el compte de resultats de l'exercici ingressos financers calculats per l'aplicació del mètode del tipus d'interès efectiu.

#### **10.3. Informació sobre els riscos de tipus de canvi i de tipus d'interès.**

a) Riscos de tipus de canvi.

El Consorci no té inversions en moneda diferent de l'euro i, per tant, no té riscos d'aquest tipus.

b) Riscos de tipus d'interès.

No es detecten riscos d'aquesta mena.

#### **10.4. Altra informació.**

El Consorci té contractats tres comptes corrents operatius, dos amb el BBVA i un altre amb Caixabank, SA, més un compte corrent restringit de pagaments a BBVA per gestionar la bestreta de l'Administradora.

A continuació es relacionen els saldos a 31 de desembre de 2024 el següent:

<b>Codi</b>	<b>Descripció</b>	<b>Ròssec a 31.12.2024</b>
571001	Cte corrent BBVA	107.649,08
571002	Cte corrent BBVA – donacions	7.236,27
571003	Cte corrent Caixabank	27.077,02
575101	Cte bestreta BBVA	805,22
<b>TOTAL</b>		<b>142.767,59</b>



El Consorci no efectua una política de inversions sobre els eventuais excedents que puguin generar-se de la gestió de la tresoreria.

## **11. PASSIUS FINANCERS**

### **11.1. Informació relacionada amb el balanç.**

a) El Consorci no manté deutes valorats a cost amortitzat al tancament de l'exercici.

Els comptes a pagar per operacions habituals a curt termini, creditors i altres comptes a pagar per import de 1.740.194,31 € (1.215.814,25 € a 31 de desembre de 2023) i Altres deutes, per import de 2.424,96 € (1.536,28 a 31 de desembre de 2023) figuren pel seu valor nominal.

Al tancament de l'exercici, els saldos pendents de pagament corresponents a les operacions habituals es detallen en el quadre següent:

<b>11.1. Informació relacionada amb el balanç (Ròssecs a 31/12)</b>		
<b>IV. Creditors i altres comptes a pagar a curt termini</b>	<b>2024</b>	<b>2023</b>
1. Creditors per operacions de gestió	176.027,19	193.823,96
2. Altres comptes a pagar	1.404.127,83	882.756,36
3. Administracions públiques	160.039,29	139.233,93
4. Creditors per administració de recursos per compte d'altres ens públics	0,00	0,00
<b>TOTAL</b>	<b>1.740.194,31</b>	<b>1.215.814,25</b>

b) El Consorci no manté deutes al tancament de l'exercici valorats a valor raonable.

### **11.2. El Consorci no disposa de línies de crèdit contractades a 31 de desembre.**

### **11.3. Informació sobre els riscos de tipus de canvi i de tipus d'interès.**

a) Riscos de tipus de canvi

El Consorci no té deutes d'import significatiu en moneda diferent de l'euro i, per tant, no té riscos d'aquest tipus.

b) Riscos de tipus d'interès

No es detecten riscos d'aquesta mena.

### **11.4. Avals o altres garanties concedides**

a) Avals concedits

No és aplicable.

b) Avals executats

No és aplicable.

c) Avals reintegrats

No és aplicable.

## 11.5. Altra informació.

### Morositat

El període mitjà de pagament a proveïdors en operacions comercials (PMP), definit en el R.D.1040/2017, de 22 de desembre, pel qual es modifica el Reial decret 635/2014, de 25 de juliol, que desenvolupa la metodologia de càlcul del període de pagament de les administracions públiques i les condicions i el procediment de retenció de recursos dels règims de finançament previstos en la Llei orgànica 2/2012, de 27 d'abril, d'Estabilitat Pressupostària i Sostenibilitat Financera, mesura el retard en el pagament del deute comercial en termes econòmics, com a indicador diferent respecte del període legal de pagament en la Llei 3/2004, de 29 de desembre, per la qual s'estableixen mesures de lluita contra la morositat en les operacions comercials.

En aplicació del Reial Decret 635/2014 s'ha calculat el període mitjà de pagament a proveïdors en operacions comercials (PMP) del Consorci corresponent a l'exercici 2024, aplicant com a data d'inici dels càlculs per cada operació la corresponent a la data d'aprovació dels documents que acrediten la conformitat del bé entregat o el servei prestat, per tant, la data de validació de les factures.

Els ratis trimestrals del període mitjà de pagament a proveïdors en operacions comercials (PMP) comunicats al Ministeri d'Hisenda i Funció Pública, a través de l'oficina virtual de les entitats locals, són els següents:

Trimestre/ any	Import pagaments realitzats (euros)	Rati Operacions Pagades (dies)	Import pagaments pendents (euros)	Rati Operacions Pendent Pagament (dies)	Import pagaments realitzats + pagaments pendents (euros)	Període Mitjà de Pagament Trimestral/anual (dies)
1T-2024	32.546,24 €	<b>16,34</b>	85.757,90 €	<b>74,52</b>	<b>118.304,14 €</b>	<b>58,51</b>
2T-2024	164.963,36 €	<b>55,93</b>	39.470,63 €	<b>50,75</b>	<b>204.433,99 €</b>	<b>54,93</b>
3T-2024	67.638,72 €	<b>33,58</b>	2.471,62 €	<b>48,42</b>	<b>70.110,34 €</b>	<b>34,10</b>
4T-2024	127.157,43 €	<b>21,96</b>	-87,45 €	<b>12,00</b>	<b>127.069,98 €</b>	<b>21,96</b>
<b>Exercici 2024</b>	<b>392.305,75 €</b>	<b>37,78</b>	<b>-87,45 €</b>	<b>12,00</b>	<b>392.218,30 €</b>	<b>37,78</b>

## **12. COBERTURES COMPTABLES**

El Consorci no ha efectuat operacions de cobertura comptable.

## **13. ACTIUS CONSTRUÏTS O ADQUIRITS PER A ALTRES ENTITATS I ALTRES EXISTÈNCIES**

El Consorci no disposa d'actius construïts o adquirits per a altres entitats i altres existències.

## **14. MONEDA ESTRANGERA**

El Consorci no té cap element d'actiu o passiu denominat en moneda diferent de l'euro.



## **15. TRANSFERÈNCIES, SUBVENCIONS I ALTRES INGRESSOS I DESPESES**

### **15.1. Ingressos.**

#### **15.1.1. Transferències i subvencions rebudes**

• El detall dels imports registrats en l'exercici en concepte de transferències i subvencions rebudes es detallen a continuació.

D'acord amb l'establert a la Instrucció, s'informa sobre l'import i les característiques de les transferències i subvencions rebudes, l'import de les quals sigui significatiu, així com sobre el compliment o l'incompliment de les condicions imposades per a la percepció i gaudi de les subvencions, el criteri d'imputació a resultats i els imports imputats.

Les transferències i subvencions descrites compleixen els requisits de reconeixement i valoració descrits a la nota 4.14. Les principals transferències i subvencions rebudes són les que s'indiquen:

CARACTERÍSTIQUES	IMPORT REBUT		IMPORT REINTE-GRABLE	IMPORT NO REINTE-GRABLE	QUANTITAT IMPUTADA A RESULTATS	
	EXERCICI ACTUAL	EXERCICIS ANTERIORS			EXERCICI ACTUAL	EXERCICIS ANTERIORS
77000/112024000000203/DONACIO DE L'ASSOCIACIO DE F	270,00	0,00	0,00	270,00	0,00	0,00
77000/112024000000204/DONACIO SISTEMES D'OFICINA D	468,00	0,00	0,00	468,00	0,00	0,00
76200/112024000000553/ADDENDA D'APORTACIÓ AJUNTAME	23,20	0,00	0,00	23,20	0,00	0,00
46200/112024000000554/ADDENDA D'APORTACIO AJUNTAME	665,72	0,00	0,00	665,72	665,72	0,00
76200/112024000000555/ADDENDA D'APORTACIO AJUNTAME	34,93	0,00	0,00	34,93	0,00	0,00
76200/112024000000431/ADDENDA APORTACIO AJUNTAMENT	438,33	0,00	0,00	438,33	0,00	0,00
46200/112024000000430/ADDENDA APORTACIO AJUNTAMENT	4.535,37	0,00	0,00	4.535,37	4.535,37	0,00
76200/112024000000428/ADDENDA D'APORTACIÓ AJUNTAME	30,92	0,00	0,00	30,92	0,00	0,00
46200/112024000000552/ADDENDA D'APORTACIÓ AJUNTAME	442,22	0,00	0,00	442,22	442,22	0,00
45030/112024000001050/FINANÇAMENT GENERALITAT CONS	229.824,96	0,00	0,00	229.824,96	229.824,96	0,00
45030/112024000001049/FINANÇAMENT GENERALITAT CONS	459.649,92	0,00	0,00	459.649,92	459.649,92	0,00
77000/112024000000567/DONACIO SENYOR XAVIER ARCARO	1.000,00	0,00	0,00	1.000,00	0,00	0,00
46200/112024000000606/ADDENDA D'APORTACIO AJUNTAME	3.636,94	0,00	0,00	3.636,94	3.636,94	0,00
76200/112024000000607/ADDENDA D'APORTACIO AJUNTAME	190,82	0,00	0,00	190,82	0,00	0,00
45030/112024000001046/INCREMENT RETRIBUTIU (0,4878	13.341,32	0,00	0,00	13.341,32	13.341,32	0,00
46200/112024000000427/ADDENDA D'APORTACIÓ AJUNTAME	589,22	0,00	0,00	589,22	589,22	0,00
46200/112024000001131/ADDENDA D'APORTACIO AJUNTAME	894,00	0,00	0,00	894,00	894,00	0,00
76200/112024000001130/ADDENDA D'APORTACIO AJUNTAME	1.327,39	0,00	0,00	1.327,39	0,00	0,00
76200/112024000001132/ADDENDA D'APORTACIO AJUNTAME	46,91	0,00	0,00	46,91	0,00	0,00
46200/112024000001129/ADDENDA D'APORTACIO AJUNTAME	25.298,96	0,00	0,00	25.298,96	25.298,96	0,00
46200/112024000000424/ADDENDA D'APORTACIO AJUNTAME	347,88	0,00	0,00	347,88	347,88	0,00
76200/112024000000425/ADDENDA D'APORTACIO AJUNTAME	21,32	0,00	0,00	21,32	0,00	0,00
45044/112024000000458/A COMPTE AJUT MENJADOR CURS	4.802,55	0,00	0,00	4.802,55	4.802,55	0,00
45044/112024000000459/AJUTS MENJADOR CURS 23-24 OB	2.013,59	0,00	0,00	2.013,59	2.013,59	0,00
46200/112024000000464/A COMPTE ADDENDA APORTACIO A	115.000,00	0,00	0,00	115.000,00	115.000,00	0,00
46200/112024000000465/ADDENDA APORTACIO AJUNTAMENT	12.720,46	0,00	0,00	12.720,46	12.720,46	0,00
76200/112024000000466/ADDENDA APORTACIO AJUNTAMENT	1.229,20	0,00	0,00	1.229,20	0,00	0,00
76200/112024000000469/ADDENDA D'APORTACIÓ AJUNTAME	1.229,40	0,00	0,00	1.229,40	0,00	0,00

46200/11202400000468/ADDENDA D'APORTACIÓ AJUNTAME	20.057,87	0,00	0,00	20.057,87	20.057,87	0,00
45044/112024000003037/A COMPTE AJUT MENJADOR CURS	3.201,70	0,00	0,00	3.201,70	3.201,70	0,00
45044/112024000000544/LIQUIDACIO MENJADOR CURS 22-	28.971,84	0,00	0,00	28.971,84	28.971,84	0,00
45030/112024000001546/FINANÇAMENT GENERALITAT CONS	229.824,96	0,00	0,00	229.824,96	229.824,96	0,00
45030/112024000001544/FINANÇAMENT GENERALITAT CONS	229.824,96	0,00	0,00	229.824,96	229.824,96	0,00
45044/112024000001923/AJUT PER ALUMNES AMB NECESSI	60.270,00	0,00	0,00	60.270,00	60.270,00	0,00
46200/112024000001992/ADDENDA D'APORTACIO AJUNTAME	56.053,72	0,00	0,00	56.053,72	56.053,72	0,00
76200/112024000001993/ADDENDA D'APORTACIO AJUNTAME	2.941,04	0,00	0,00	2.941,04	0,00	0,00
46200/112024000001426/ADDENDA D'APORTACIO AJUNTAME	7.151,42	0,00	0,00	7.151,42	7.151,42	0,00
76200/112024000001427/ADDENDA D'APORTACIO AJUNTAME	438,33	0,00	0,00	438,33	0,00	0,00
46200/112024000001317/ADDENDA D'APORTACIÓ AJUNTAME	1.231,77	0,00	0,00	1.231,77	1.231,77	0,00
76200/112024000001318/ADDENDA D'APORTACIÓ AJUNTAME	119,05	0,00	0,00	119,05	0,00	0,00
77000/1120240000003746/DONACIO FRAIKIN ALQUILER DE	430,00	0,00	0,00	430,00	0,00	0,00
46200/112024000002856/ADDENDA D'APORTACIO AJUNTAME	16.734,72	0,00	0,00	16.734,72	16.734,72	0,00
76200/112024000002857/ADDENDA D'APORTACIO AJUNTAME	878,04	0,00	0,00	878,04	0,00	0,00
76200/112024000003127/ADDENDA D'APORTACIO AJUNTAME	69,48	0,00	0,00	69,48	0,00	0,00
46200/112024000003125/ADDENDA D'APORTACIO AJUNTAME	1.324,26	0,00	0,00	1.324,26	1.324,26	0,00
46200/112024000003425/ADDENDA D'APORTACIO AJUNTAME	44.990,84	0,00	0,00	44.990,84	44.990,84	0,00
76200/112024000003424/ADDENDA D'APORTACIO AJUNTAME	119,05	0,00	0,00	119,05	0,00	0,00
76200/112024000003426/ADDENDA D'APORTACIO AJUNTAME	2.360,59	0,00	0,00	2.360,59	0,00	0,00
76200/112024000003131/ADDENDA D'APORTACIO AJUNTAME	192,98	0,00	0,00	192,98	0,00	0,00
46200/112024000003423/ADDENDA D'APORTACIO AJUNTAME	1.942,28	0,00	0,00	1.942,28	1.942,28	0,00
46200/112024000003038/ADDENDA D'APORTACIO AJUNTAME	10.292,69	0,00	0,00	10.292,69	10.292,69	0,00
76200/112024000003039/ADDENDA D'APORTACIO AJUNTAME	540,04	0,00	0,00	540,04	0,00	0,00
45030/112024000003209/FINANÇAMENT GENERALITAT CONS	229.824,97	0,00	0,00	229.824,97	229.824,97	0,00
45030/112024000003210/FINANÇAMENT GENERALITAT CONS	229.824,96	0,00	0,00	229.824,96	229.824,96	0,00
45030/112024000003213/FINANÇAMENT GENERALITAT CONS	229.824,96	0,00	0,00	229.824,96	229.824,96	0,00
77000/112024000004360/DONACIO SOPAR-CONCERT SOLIDA	60,00	0,00	0,00	60,00	0,00	0,00
46200/112024000004383/ADDENDA D'APORTACIO AJUNTAME	3.148,62	0,00	0,00	3.148,62	3.148,62	0,00
48000/112024000003026/PREMI SOL SOLET - 3r. PREMI	400,00	0,00	0,00	400,00	400,00	0,00
45030/112024000004490/FINANÇAMENT GENERALITAT CONS	1.649.344,97	0,00	0,00	1.649.344,97	1.649.344,97	0,00
77000/112024000004339/DONACIO SOPAR - CONCERT SOLI	120,00	0,00	0,00	120,00	0,00	0,00
77000/112024000004340/DONACIO SOPAR - CONCERT SOLI	400,00	0,00	0,00	400,00	0,00	0,00
77000/112024000004341/DONACIO SOPAR - CONCERT SOLI	660,00	0,00	0,00	660,00	0,00	0,00
46200/112024000004029/APORTACIÓ PER COMPENSACIÓ DE	615.000,00	0,00	0,00	615.000,00	615.000,00	0,00
77000/112024000004342/DONACIO SOPAR-CONCERT SOLIDA	200,00	0,00	0,00	200,00	0,00	0,00
77000/112024000004343/DONACIO SOPR-CONCERT SOLIDAR	100,00	0,00	0,00	100,00	0,00	0,00
77000/112024000004344/DONACIO SOPR-CONCERT SOLIDAR	2.040,00	0,00	0,00	2.040,00	0,00	0,00
77000/112024000004345/DONACIO SOPAR-CONCERT SOLIDA	120,00	0,00	0,00	120,00	0,00	0,00
77000/112024000004346/DONACIO SOPAR-CONCERT SOLIDA	60,00	0,00	0,00	60,00	0,00	0,00
77000/112024000004347/DONACIO SOPAR-CONCERT SOLIDA	1.000,00	0,00	0,00	1.000,00	0,00	0,00
77000/112024000004348/DONACIO SOPAR-CONCERT SOLIDA	1.140,00	0,00	0,00	1.140,00	0,00	0,00
77000/112024000004349/DONACIO SOPAR-CONCERT SOLIDA	400,00	0,00	0,00	400,00	0,00	0,00
77000/112024000004350/DONACIO SOPAR-CONCERT SOLIDA	120,00	0,00	0,00	120,00	0,00	0,00
77000/112024000004351/DONACIO SOPAR-CONCERT SOLIDA	60,00	0,00	0,00	60,00	0,00	0,00
77000/112024000004352/DONACIO SOPAR-CONCERT SOLIDA	60,00	0,00	0,00	60,00	0,00	0,00



77000/112024000004353/DONACIO SOPAR-CONCERT SOLIDA	600,00	0,00	0,00	600,00	0,00	0,00
77000/112024000004354/DONACIO SOPAR-CONCERT SOLIDA	120,00	0,00	0,00	120,00	0,00	0,00
77000/112024000004355/DONACIO SOPAR-CONCERT SOLIDA	63,52	0,00	0,00	63,52	0,00	0,00
77000/112024000004356/DONACIO SOPAR-CONCERT SOLIDA	60,00	0,00	0,00	60,00	0,00	0,00
77000/112024000004357/DONACIO SOPAR-CONCERT SOLIDA	60,00	0,00	0,00	60,00	0,00	0,00
77000/112024000004358/DONACIO SOPAR-CONCERT SOLIDA	660,00	0,00	0,00	660,00	0,00	0,00
77000/112024000004359/DONACIO SOPAR-CONCERT SOLIDA	60,00	0,00	0,00	60,00	0,00	0,00
77000/112024000004371/DONACIO SOPAR-CONCERT SOLIDA	60,00	0,00	0,00	60,00	0,00	0,00
77000/112024000004361/DONACIO SOPAR-CONCERT SOLIDA	120,00	0,00	0,00	120,00	0,00	0,00
77000/112024000004362/DONACIO SOPAR-CONCERT SOLIDA	120,00	0,00	0,00	120,00	0,00	0,00
77000/112024000004363/DONACIO SOPAR-CONCERT SOLIDA	60,00	0,00	0,00	60,00	0,00	0,00
45044/112024000004198/AJUTS MENJADOR CURS 24-25 OB	2.333,03	0,00	0,00	2.333,03	2.333,03	0,00
45044/112024000004248/AJUTS MENJADOR CURS 24-25 OB	1.484,21	0,00	0,00	1.484,21	1.484,21	0,00
77000/112024000004384/RESTA AJUT FUNDACIO CMJ GODO	10.000,00	0,00	0,00	10.000,00	0,00	0,00
77000/112024000004338/AJUT FUNDACIO CMJ GODO CONVO	10.000,00	0,00	0,00	10.000,00	0,00	0,00
77000/112024000004364/DONACIO SOPAR-CONCERT SOLIDA	60,00	0,00	0,00	60,00	0,00	0,00
77000/112024000004365/DONACIO SOPAR-CONCERT SOLIDA	60,00	0,00	0,00	60,00	0,00	0,00
77000/112024000004366/DONACIO SOPAR-CONCERT SOLIDA	200,00	0,00	0,00	200,00	0,00	0,00
77000/112024000004367/DONACIO SOPAR-CONCERT SOLIDA	70,00	0,00	0,00	70,00	0,00	0,00
77000/112024000004368/DONACIO SOPAR-CONCERT SOLIDA	60,00	0,00	0,00	60,00	0,00	0,00
77000/112024000004369/DONACIO SOPAR-CONCERT SOLIDA	60,00	0,00	0,00	60,00	0,00	0,00
77000/112024000004370/DONACIO SOPAR-CONCERT SOLIDA	60,00	0,00	0,00	60,00	0,00	0,00
77000/112024000004372/DONACIO SOPAR-CONCERT SOLIDA	120,00	0,00	0,00	120,00	0,00	0,00
77000/112024000004373/DONACIO SOPAR-CONCERT SOLIDA	500,00	0,00	0,00	500,00	0,00	0,00
77000/112024000004377/DONACIO SOPAR-CONCERT SOLIDA	260,00	0,00	0,00	260,00	0,00	0,00
77000/112024000004374/DONACIO SOPAR-CONCERT SOLIDA	300,00	0,00	0,00	300,00	0,00	0,00
77000/112024000004375/DONACIO SOPAR-CONCERT SOLIDA	320,00	0,00	0,00	320,00	0,00	0,00
77000/112024000004376/DONACIO SOPAR-CONCERT SOLIDA	40,00	0,00	0,00	40,00	0,00	0,00
77000/112024000004380/DONACIO SOPAR-CONCERT SOLIDA	160,00	0,00	0,00	160,00	0,00	0,00
77000/112024000004378/DONACIO SOPAR-CONCERT SOLIDA	60,00	0,00	0,00	60,00	0,00	0,00
77000/112024000004379/DONACIO SOPAR-CONCERT SOLIDA	90,00	0,00	0,00	90,00	0,00	0,00
77000/112024000004381/DONACIO SOPAR-CONCERT SOLIDA	40,00	0,00	0,00	40,00	0,00	0,00
77000/112024000004382/DONACIO SOPAR-CONCERT SOLIDA	30,00	0,00	0,00	30,00	0,00	0,00
SUBVENCIONS DE CAPITAL REBUDES EXERCICI 2019	0,00	32.500,00	0,00	32.500,00	4.865,70	14.597,10
SUBVENCIONS DE CAPITAL REBUDES EXERCICI 2020	0,00	10.400,00	0,00	10.400,00	2.600,00	12.727,71
SUBVENCIONS DE CAPITAL REBUDES EXERCICI 2021	0,00	17.878,65	0,00	17.878,65	4.468,27	13.172,12
SUBVENCIONS DE CAPITAL EN ESPECIE REBUDES EX2021	0,00	8.395,03	0,00	8.395,03	1.593,21	4.779,63
SUBVENCIONS DE CAPITAL REBUDES EXERCICI 2022	0,00	12.518,57	0,00	12.518,57	2.258,79	4.517,58
<b>TOTAL</b>	<b>4.592.234,40</b>	<b>81.692,25</b>	<b>0,00</b>	<b>4.673.926,65</b>	<b>4.562.607,83</b>	<b>49.794,14</b>

a) Transferències de la Generalitat de Catalunya per al sosteniment del centre.

La Generalitat de Catalunya ha reconegut els següents conceptes pressupostaris:

a.1.) L'import total reconegut per aquest concepte va ser de 3.501.285,98 €, dels quals a 31 de desembre de 2024 se n'havien ingressat 1.851.941,01 €.

b) Transferències en concepte de beques de menjador de l'alumnat.

En els comptes de l'exercici 2024 s'han reconegut ingressos per import total de 103.076,92 € corresponents a:

b.1.) Transferències Generalitat de Catalunya:

- Ingrés de 28.971,84 € rebut en compte, en concepte de beques menjador del curs 2022/2023.
- Ingrés de 60.270,00 € rebut en compte, en concepte de beques menjador del curs 2023/2024.

b.2.) Transferències Consell Comarcal del Vallès Oriental:

- Ingrés de 4.802,55 € rebut en compte, en concepte d'ajuts individualitzats per menjador escolar del curs escolar 2023/2024 de gener a març de 2024.
- Ingrés de 2.013,59 € rebut en compte, en concepte d'ajuts individualitzats per menjador escolar del curs escolar 2023/2024 de setembre a desembre 2023.
- Ingrés de 3.201,70 € rebut en compte, en concepte d'ajuts individualitzats per menjador escolar del curs escolar 2023/2024 de abril a juny de 2024.
- Ingrés de 2.333,03 € rebut en compte, en concepte d'ajuts individualitzats per menjador escolar del curs escolar 2024/2025 de setembre a desembre 2024.
- Ingrés de 1.484,21 € rebut en compte, en concepte d'ajuts individualitzats per menjador escolar del curs escolar 2024/2025 de setembre a desembre 2024 (2n. pagament).

c) Aportació dels ens consorciats

c).1. Transferències corrents

Al pressupost inicial del Consorci figurava un concepte d'ingrés 46200 Transf. Ens Consorciats amb una previsió de 571.774,57 €. Aquest concepte havia de recollir les transferències provinents dels ens consorciats, Ajuntament de Granollers i Consell Comarcal, per garantir la viabilitat econòmica i financera del mateix.

El 2 de maig de 2022 el Consell General del Consorci, aprova el conveni de col·laboració entre el Consorci els diferents Ajuntaments que formen part de l'àrea territorial de l'escola o bé que tenen alumnes escolaritzats en el centre, per l'exercici de la competència pròpia local de sosteniment de l'equipament públic per als exercicis 2022-2026, amb possibilitat pròrroga de quatre anys més. Mitjançant tramitació genèrica per l'EACAT, es procedeix a l'enviament a tots els Ajuntaments de l'addenda del 2024 per a la seva aprovació i signatura.

L'aportació realitzada pels Ajuntaments al 2024 ha estat per un import de 954.289,98 €:

DATA	AJUNTAMENT	Imputació G649/46200	Imputació G649/76200	OBSERVACIÓ
		Import	Import	
07/02/2024	TAGAMANENT	347,88	21,32	Addenda 2023
14/02/2024	FOGARS DE MONTCLUS	589,22	30,92	Addenda 2024
22/02/2024	VALLGORGUINA	4.535,37	438,33	Addenda 2022
07/03/2024	GRANOLLERS	115.000,00		Addenda 2024
08/03/2024	SANTA MARIA PALAUTORDERA	12.720,46	1.229,40	Addenda 2022
08/03/2024	SANTA MARIA PALAUTORDERA	20.057,87	1.229,20	Addenda 2023
15/03/2024	MONTSENY	442,22	23,20	Addenda 2024
18/03/2024	CAMPINS	665,72	34,93	Addenda 2024



27/03/2024	SANT ESTEVE PALAUTORDERA	3.636,94	190,82	Addenda 2024
22/04/2024	SANTA MARIA PALAUTORDERA	25.298,96	1.327,39	Addenda 2024
24/04/2024	VILALBA DE SASSERRA	894,00	46,91	Addenda 2024
17/05/2024	MONTORNES DEL VALLES	1.231,77	119,05	Addenda 2022
27/05/2024	VALLGORGUINA	7.151,42	438,33	Addenda 2023
19/06/2024	SANT PERE DE VILAMAJOR	10.292,69	540,04	Addenda 2024
08/07/2024	LES FRANQUESES DEL VALLES	56.053,72	2.941,04	Addenda 2024
26/07/2024	GRANOLLERS	615.000,00		Compensació de dèficit
29/07/2024	LLINARS DEL VALLES	16.734,72	878,04	Addenda 2024
26/09/2024	FIGARO-MONTMANY	1.324,26	192,98	Addenda 2024
26/09/2024	FIGARO-MONTMANY	3.148,62	69,48	Addenda 2023
16/10/2024	MONTORNES DEL VALLES	1.942,28	119,05	Addenda 2023
12/11/2024	CANOVELLES	44.990,84	2.360,59	Addenda 2024
<b>TOTAL APORTACIONS 2024</b>		<b>942.058,96</b>	<b>12.231,02</b>	

#### c).2. Transferències de capital.

Diferents empresaris conjuntament amb el Gremi d'Hostaleria del Vallès Oriental posen en marxa una iniciativa solidària a través d'un format gastronòmic amb l'objectiu de contribuir amb diferents projectes mèdics i/o socials de la comarca. La primera edició d'aquesta experiència va tenir lloc el setembre de 2019 amb l'objectiu de col·laborar amb l'Hospital de Granollers. La segona edició es destina al Centre Montserrat Montero amb l'objectiu de recaptar fons per renovar el vehicle adaptat que disposa el centre i que s'utilitza perquè els alumnes amb mobilitat reduïda puguin desplaçar-se per poder realitzar activitats educatives i culturals.

Davant aquesta iniciativa, el Centre Montserrat Montero emmarca aquest projecte sota el nom «Puja amb nosaltres» per tal de buscar vies de finançament que permetin l'adquisició del vehicle adaptat, rebent un import total de 23.181,52 € en donacions, segons detall següent:

DATA	DONANT	Imputació G649/7700	Observacions
		Import	
01/02/2024	ASSOCIACIO DE FAMILIES D'ALUMNES DEL CEEMM	270,00	RES M-29/2024, de 22/02/2024
01/02/2024	SISTEMES D'OFICINA DEL VALLES, S.A.	468,00	RES M-28/2024, de 28/02/2024
15/03/2024	SR. XAVIER ARCARONS ARREBOLA	1.000,00	RES M-58/2024, de 04/04/2024
17/10/2024	FRAIKIN ALQUILER DE VEHICULOS ,SA	430,00	RES M-274/2024, de 10/12/2024
09/12/2024	AJUT FUNDACIO CMJ GODO CONVOCATORIA 2024	10.000,00	RES M-34/2025, de 27/02/2025
03/12/2024	SR. MARC CALDERO GRACIA	120,00	RES M-11/2025, de 04/02/2025
03/12/2024	ELECTROCAMPS INSTAL·LACIONS, SL	400,00	RES M-11/2025, de 04/02/2025
03/12/2024	NIX GRUO DE SEGURETAT, SL	660,00	RES M-11/2025, de 04/02/2025
03/12/2024	MICRO ELECTRONUICA MAS, SL	200,00	RES M-11/2025, de 04/02/2025
03/12/2024	SRA. MARIA CARMEN ROMERO LLAMAS	100,00	RES M-11/2025, de 04/02/2025
03/12/2024	SRA. JOSEFA RECIO CORRAL	2.040,00	RES M-11/2025, de 04/02/2025
03/12/2024	MAXCHIEF EUROPE,SL	120,00	RES M-11/2025, de 04/02/2025
03/12/2024	SR. JORDI BERENGUE MARTORELL	60,00	RES M-11/2025, de 04/02/2025
03/12/2024	STACI LOGISTICS SPAIN SAU	1.000,00	RES M-11/2025, de 04/02/2025
03/12/2024	ARICO FOREST, SLU	1.140,00	RES M-11/2025, de 04/02/2025
03/12/2024	SRA. ROSA CARMONA MARTINEZ	400,00	RES M-11/2025, de 04/02/2025
03/12/2024	SR. JAUME DURAN NAVARRO	120,00	RES M-11/2025, de 04/02/2025

03/12/2024	SR. PERE ORTEGA CAIROL	60,00	RES M-11/2025, de 04/02/2025
03/12/2024	SR. JOSEP CARRE MACIA	60,00	RES M-11/2025, de 04/02/2025
03/12/2024	SR. MIQUEL VILA AYMERICH	600,00	RES M-11/2025, de 04/02/2025
03/12/2024	SR. FRANCESC MORA MORA	120,00	RES M-11/2025, de 04/02/2025
03/12/2024	SRA. CARMEN GRACIA MINGUELL	63,52	RES M-11/2025, de 04/02/2025
03/12/2024	SR. CARLOS RIERA MONTAÑA	60,00	RES M-11/2025, de 04/02/2025
03/12/2024	SRA. MARIA CANDELA ANGUELA PARERA	60,00	RES M-11/2025, de 04/02/2025
03/12/2024	BALLESTAS JJM	660,00	RES M-11/2025, de 04/02/2025
03/12/2024	SR. XAVIER MARIA VILALTA COCHS	60,00	RES M-11/2025, de 04/02/2025
03/12/2024	SRA. ADELA ANGUELA PARERA	60,00	RES M-11/2025, de 04/02/2025
03/12/2024	SR. JUAN MARIA PEREZ ORTIZ	120,00	RES M-11/2025, de 04/02/2025
03/12/2024	FUSTER GUELL ADVOCATS I ECONOMISTES, SL	120,00	RES M-11/2025, de 04/02/2025
03/12/2024	SRA. JUDIT GONZALEZ MARCOS	60,00	RES M-11/2025, de 04/02/2025
03/12/2024	SRA. ROSA BELLAVISTA BACHS	60,00	RES M-11/2025, de 04/02/2025
03/12/2024	SR. MARIANO PUJADAS GANDUXE	60,00	RES M-11/2025, de 04/02/2025
03/12/2024	VILLA VIATGES, SA	200,00	RES M-11/2025, de 04/02/2025
03/12/2024	SR. RAMON FONOLLET FARRES	70,00	RES M-11/2025, de 04/02/2025
03/12/2024	SR. CARLES CUERVO VICARIO	60,00	RES M-11/2025, de 04/02/2025
03/12/2024	SRA. ISABEL RUBIO SANCHEZ	60,00	RES M-11/2025, de 04/02/2025
03/12/2024	SRA. MARIA JOAQUIMA VILANOVA GRAU	60,00	RES M-11/2025, de 04/02/2025
03/12/2024	SR. JORDI SALOM FITO	60,00	RES M-11/2025, de 04/02/2025
03/12/2024	AFA MONTSERRAT MONTERO	120,00	RES M-11/2025, de 04/02/2025
03/12/2024	TRYACAN SUMINISTROS, SL	500,00	RES M-11/2025, de 04/02/2025
03/12/2024	PLUNAR, SLU	300,00	RES M-11/2025, de 04/02/2025
03/12/2024	SR. XAVIER SERRA FABRA	320,00	RES M-11/2025, de 04/02/2025
03/12/2024	MAS ACOUSTICS BARCELONA,SL	260,00	RES M-11/2025, de 04/02/2025
03/12/2024	SRA. SUSANA SALA ESTAPE	40,00	RES M-11/2025, de 04/02/2025
03/12/2024	SR. JAUME MUÑOZ PUIGORIOL	60,00	RES M-11/2025, de 04/02/2025
03/12/2024	PASTISSERIA VIÑALLONGA, SL	90,00	RES M-11/2025, de 04/02/2025
03/12/2024	SR. CAYETANO ALEGRE DE MIGUEL	160,00	RES M-11/2025, de 04/02/2025
03/12/2024	SR. XAVIER CASAJOANA MOGAS	40,00	RES M-11/2025, de 04/02/2025
03/12/2024	SRA. MARIA JOSE GIL CAMPOS	30,00	RES M-11/2025, de 04/02/2025
	<b>TOTAL</b>	<b>23.181,52</b>	

### 15.1.2. Ingressos tributaris i urbanístics

No consten.

### 15.1.3. Vendes i prestacions de serveis.

Els ingressos per vendes i prestacions de serveis obtinguts en l'exercici 2024 i 2023 han estat els següents:

Codi de Concepte	Concepte	Drets reconeguts nets 2024	Drets reconeguts nets 2023
G649/31200	TAXA ACTIVITATS CULTURALS	5.284,00	4.278,15
G649/31201	TAXA MATERIAL ESCOLAR	15.238,00	15.264,00
G649/31202	TAXA SERVEI DE PISCINA	0,00	6.038,00
G/649/31203	TAXA ACTIVITATS FISIQUES	0,00	0,00
	<b>Total</b>	<b>20.522,00</b>	<b>25.580,15</b>



Els drets liquidats nets per taxes que satisfan els alumnes com a contraprestació de determinats serveis han estat de 20.522,00 €, el que suposa un 0,44% sobre el total dels ingressos del Consorci. Els drets recaptats han estat de 19.812,03 €, el que representa el 96,54% dels drets liquidats.

#### 15.1.4. Altres ingressos de gestió ordinària.

Codi de Concepte	Concepte	Drets reconeguts nets 2024	Drets reconeguts nets 2023
G649/38906	REINTEGRAMENTS EXERCICIS TANCATS	481,33	1.313,89
G649/39900	ALTRES INGRESSOS	0,00	0,00
<b>Total</b>		<b>481,33</b>	<b>1.313,89</b>

#### 15.2. Despeses.

##### 15.2.1. Transferències i subvencions concedides.

Al capítol 4 només s'ha reconegut la quota de soci del Centre a ACELL, FEDERACIÓ CATALANA ESPORTS PER A PERSONES AMB DISCAPACITAT INTEL·LECTUAL per import de 450,00 €. Al 2023 aquesta mateixa quota va ser també de 450,00 €.

##### 15.2.2. Despeses de personal.

Les despeses de personal de l'exercici es detallen a continuació:

Despeses de personal	2024	2023
Sous, salaris i similars	2.670.112,68	2.408.484,29
Cotitzacions socials de l'ocupador	642.483,26	703.977,30
<b>TOTAL</b>	<b>3.312.595,94</b>	<b>3.112.461,59</b>

La plantilla de personal del Consorci està formada majoritàriament per personal laboral, subrogat provinent de la Fundació Privada Vallès Oriental, a excepció de l'Administradora que és personal funcionari i que es regeix per l'acord regulador de condicions de treball de funcionaris i funcionàries de l'Ajuntament de Granollers.

En data 30 de setembre de 2024, es va declarar per finalitzat el pla d'estabilització del Consorci, el procés selectiu de les diferents places i es van aprovar les contractacions del personal seleccionat, com a personal laboral fix del Consorci.

Fins al 2019 el personal del Consorci no disposava de conveni laboral propi ni estava adherit a cap conveni col·lectiu. El 16 de maig del 2019 la mesa de negociació constituïda a l'efecte va aprovar un text de conveni propi d'empresa consensuat amb els representants dels treballadors que va ser aprovat pel Consell General del Consorci en sessió de data 20 de setembre de 2019, i publicat al BOPB de 12/12/19.

Segons RES M-102/2024, de data 27 de maig, s'aprova l'increment retributiu del 0,5% de les retribucions del personal laboral i funcionari del Consorci, amb efectes de l'1 de gener de 2023 sobre les bases de les retribucions vigents a 31 de desembre de 2022, segons Resolució de 7 de febrer de 2024, de la Secretaria d'Estat de Pressupostos i Despeses, per la qual es publica l'Acord del Consell de Ministres de 6 de febrer de 2024, aprova l'increment del 0,5 per cent de les retribucions del personal al servei del sector públic en aplicació del que preveu l'article 19.Dos.2.b) de la Llei 31/2022, de 23 de desembre, de pressupostos generals de l'Estat per a l'any 2023, increment amb efectes de l'1 de gener de 2023 sobre la base de les retribucions vigents a 31 de desembre de 2022.

Segons RES M-197/2024, de data 27 de setembre, s'aprova l'increment retributiu del 2% de les retribucions del personal laboral i funcionari del Consorci, segons el Reial Decret-Llei 4/2024, de 26 de juny, pel qual es prorroguen determinades mesures per afrontar les conseqüències econòmiques i socials derivades dels conflictes a Ucraïna i el Pròxim Orient i s'adopten mesures urgents en matèria fiscal, energètica i social, que en el seu article 6, inclou l'increment retributiu d'un 2% del personal al servei del sector públic per a l'exercici 2024 amb efectes del dia 1 de gener de 2024.

El nombre mitjà de treballadors en l'exercici 2024 i 2023 a 31 de desembre de 2024 s'ha detallat a la nota 1.7 d'aquesta memòria.

### **15.2.3. Altres despeses de gestió ordinària.**

El detall d'altres despeses de gestió ordinària de l'exercici 2024 ha estat el següent:

<b>Altres despeses de gestió ordinària</b>	<b>2024</b>	<b>2023</b>
a) Subministraments i serveis exteriors	94.087,73	105.098,63
b) Tributs	0,00	0,00
c) Altres	0,00	0,00
<b>TOTAL</b>	<b>94.087,73</b>	<b>105.098,63</b>

## **16. PROVISIONS I CONTINGÈNCIES**

No consten.

## **17. INFORMACIÓ SOBRE EL MEDI AMBIENT**

### **17.1. Ingressos.**

No n'hi han.

### **17.2. Despeses**

No n'hi han.

## **18. ACTIUS EN ESTAT DE VENDA**

No n'hi han.

## **19. PRESENTACIÓ PER ACTIVITATS DEL COMPTE DEL RESULTAT ECONÒMIC PATRIMONIAL**

Per l'execució de les seves operacions el Consorci estructura el seu pressupost en un únic programa, el 32340. *Funcionament de centres d'educació especial*. Conseqüentment, tant la liquidació del pressupost com el compte del resultat econòmic patrimonial són representatius d'aquesta activitat.

## **20. OPERACIONS PER ADMINISTRACIÓ DE RECURSOS PER COMPTE D'ALTRES ENS PÚBLICS**

No n'hi han.



## 21. OPERACIONS NO PRESSUPOSTÀRIES DE TRESORERIA

A continuació s'informa sobre les operacions no pressupostàries de tresoreria que comprenen aquelles operacions realitzades durant l'exercici que han donat lloc al naixement o extinció de:

- Deutors i creditors que, d'acord amb la normativa vigent per a l'Entitat, no s'hagin d'imputar al seu pressupost, ni en el moment del seu naixement ni en el del seu venciment.
- Partides representatives de cobraments i pagaments pendents d'aplicació definitiva, tant per operacions pressupostàries com no pressupostàries.

### 21.1. Estat de deutors no pressupostaris.

COMPTE	CONCEPTE		SALDO A 1 DE GENER	Modificacions saldo inicial	CÀRRECS REALITZATS EN L'EXERCICI	TOTAL DEUTORS	ABONAMENTS REALITZATS EN L'EXERCICI	DEUTORS PENDENT DE COBRAMENT A 31 DE DESEMBRE
	CODI	DESCRIPCIÓ						
440	10042	DEUTORS PER IVA	0,00	0,00	0,00	0,00	0,00	0,00
TOTAL COMPTE 440			0,00	0,00	0,00	0,00	0,00	0,00
44902	10902	AUTOPISTES A REINTEGRAR	0,00	0,00	0,00	0,00	0,00	0,00
TOTAL COMPTE 44902			0,00	0,00	0,00	0,00	0,00	0,00
4700	10040	HISENDA PÚBLICA DEUTORA PER IVA	0,00	0,00	0,00	0,00	0,00	0,00
TOTAL COMPTE 4700			0,00	0,00	0,00	0,00	0,00	0,00
4710	10030	SEGURETAT SOCIAL DEUTORA	4.557,79	0,00	0,00	4.557,79	0,00	4.557,79
TOTAL COMPTE 4710			4.557,79	0,00	0,00	4.557,79	0,00	4.557,79
4720	90001	HISENDA PÚBLICA -IVA SUPORTAT	0,00	0,00	0,00	0,00	0,00	0,00
TOTAL COMPTE 4720			0,00	0,00	0,00	0,00	0,00	0,00
565	10001	DIPÒSITS CONSTITUITS	0,00	0,00	0,00	0,00	0,00	0,00
TOTAL COMPTE 565			0,00	0,00	0,00	0,00	0,00	0,00
TOTAL			4.557,79	0,00	0,00	4.557,79	0,00	4.557,79

### 21.2. Estat de creditors no pressupostaris.

COMPTE	CONCEPTE		SALDO A 1 DE GENER	Modificacions saldo inicial	ABONAMENTS REALITZATS EN L'EXERCICI	TOTAL CREDITORS	CÀRRECS REALITZATS EN L'EXERCICI	CREDITORS pendents de pagament a 31 DE DESEMBRE
	CODI	DESCRIPCIÓ						
410	20049	CREDITORS PER IVA	0,00	0,00	0,00	0,00	0,00	0,00
TOTAL COMPTE 410			0,00	0,00	0,00	0,00	0,00	0,00
41900	20900	RESURSOS ALTRES ENS	868.379,67	0,00	2.308.479,34	3.176.859,01	1.851.941,01	1.324.918,00
TOTAL COMPTE 41900			868.379,67	0,00	2.308.479,34	3.176.859,01	1.851.941,01	1.324.918,00
4750	20040	HISENDA PÚBLICA CREDITORA PER IVA	0,00	0,00	0,00	0,00	0,00	0,00
TOTAL COMPTE 4750			0,00	0,00	0,00	0,00	0,00	0,00
4751	20001	(4751)-HISENDA PÚBLICA CREDITORA - RETENCIONS IRPE	123.371,10	0,00	495.935,91	619.307,01	476.069,73	143.237,28
TOTAL COMPTE 4751			123.371,10	0,00	495.935,91	619.307,01	476.069,73	143.237,28
4760	20030	QUOTA TREBALLADOR SEGURETAT SOCIAL	15.862,83	0,00	169.699,24	185.562,07	168.760,06	16.802,01
TOTAL COMPTE 4760			15.862,83	0,00	169.699,24	185.562,07	168.760,06	16.802,01
4770	91001	HISENDA PÚBLICA- IVA REPERCUTIT	0,00	0,00	0,00	0,00	0,00	0,00
TOTAL COMPTE 4770			0,00	0,00	0,00	0,00	0,00	0,00
560	20080	FIANCES A CURT TERMINI	1.432,80	0,00	0,00	1.432,80	0,00	1.432,80
TOTAL COMPTE 560			1.432,80	0,00	0,00	1.432,80	0,00	1.432,80
5616	20060	RETENCIONS JUDICIALS	0,00	0,00	1.846,01	1.846,01	1.122,83	723,18
TOTAL COMPTE 5616			0,00	0,00	1.846,01	1.846,01	1.122,83	723,18
5619	20070	QUOTES CENTRALS SINDICALS	0,00	0,00	0,00	0,00	0,00	0,00
TOTAL COMPTE 5619			0,00	0,00	0,00	0,00	0,00	0,00
TOTAL			1.009.046,40	0,00	2.975.960,50	3.985.006,90	2.497.893,63	1.487.113,27

## 21.3. Estat de partides pendents d'aplicació.

### a) Cobraments pendents d'aplicació

COMPTE	CONCEPTE		COBRAMENTS PENDENTS D'APLICACIÓ A 1 DE GENER	Modificacions saldo inicial	COBRAMENTS REALITZATS EN L'EXERCICI	TOTAL COBRAMENTS PENDENTS APLICACIÓ	COBRAMENTS APLICATS EN L'EXERCICI	COBRAMENTS PENDENTS D'APLICACIÓ A 31 DESEMBRE
	CODI	DESCRIPCIÓ						
55490	30090	ALTRES INGRESSOS PENDENT APLICACIÓ	14.376,69	0,00	226.567,75	240.944,44	161.734,61	79.209,83
TOTAL COMPTE 55490			14.376,69	0,00	226.567,75	240.944,44	161.734,61	79.209,83
55499	30001	ING.EN CAIXA PENDENTS D'APLICACIÓ	0,00	0,00	0,00	0,00	0,00	0,00
55499	30099	ING.PENDENTS APLICACIÓ REINTGR. FJ	0,00	0,00	0,00	0,00	0,00	0,00
TOTAL COMPTE 55499			0,00	0,00	0,00	0,00	0,00	0,00
TOTAL			14.376,69	0,00	226.567,75	240.944,44	161.734,61	79.209,83

### b) Pagaments pendents d'aplicació

COMPTE	CONCEPTE		PAGAMENTS PENDENTS D'APLICACIÓ A 1 DE GENER	Modificacions saldo inicial	PAGAMENTS REALITZATS EN L'EXERCICI	TOTAL PAGAMENTS PENDENTS APLICACIÓ	PAGAMENTS APLICATS EN L'EXERCICI	PAGAMENTS PENDENTS D'APLICACIÓ A 31 DESEMBRE
	CODI	DESCRIPCIÓ						
55501	40001	PAGAMENTS PENDENTS D'APLICACIÓ	839,98	0,00	686,25	1526,23	520,00	1006,23
TOTAL COMPTE 55501			839,98	0,00	686,25	1.526,23	520,00	1.006,23
55502	40002	PAG.PENDENTS APLICACIÓ - DOMICILIATS	0,00	0,00	0,00	0,00	0,00	0,00
TOTAL COMPTE 55502			0,00	0,00	0,00	0,00	0,00	0,00
5581	10581	Provisiones de fondos para anticipos de caja fija	0,00	0,00	310,33	310,33	310,33	0,00
TOTAL COMPTE 5581			0,00	0,00	310,33	310,33	310,33	0,00
5585	10585	Libramientos para provisiones de fondos	0,00	0,00	1.260,33	1.260,33	1.260,33	0,00
TOTAL COMPTE 5585			0,00	0,00	1.260,33	1.260,33	1.260,33	0,00
TOTAL			839,98	0,00	2.256,91	3.096,89	2.090,66	1.006,23

## 22. CONTRACTACIÓ ADMINISTRATIVA. PROCEDIMENTS D'ADJUDICACIÓ

A continuació es detallen els imports agregats de les contractacions administratives realitzades en l'exercici en funció del seu procediment d'adjudicació.

Tipus de contracte	Procediment obert			Procediment restringit			Procediment negociat			Diàleg competitiu	Adjudicació directa	Total
	Multiplicitat criteris	Únic criteri	Total	Multiplicitat criteris	Únic criteri	Total	Multiplicitat criteris	Únic criteri	Total			
* D'obres	0,00	0,00	0,00	0,00	0,00	0,00	0,00	0,00	0,00	0,00	0,00	0,00
* De subministraments	1.748,19	0,00	1.748,19	0,00	0,00	0,00	0,00	0,00	0,00	0,00	518,60	2.266,79
* Patrimonials	0,00	0,00	0,00	0,00	0,00	0,00	0,00	0,00	0,00	0,00	0,00	0,00
* De gestió de serveis públics	0,00	0,00	0,00	0,00	0,00	0,00	0,00	0,00	0,00	0,00	0,00	0,00
* De serveis	26.197,25	0,00	26.197,25	0,00	0,00	0,00	0,00	0,00	0,00	0,00	4.366,10	30.563,35
* De concessió d'obra pública	0,00	0,00	0,00	0,00	0,00	0,00	0,00	0,00	0,00	0,00	0,00	0,00
* De col.laboració entre el sector públic i el sector privat	0,00	0,00	0,00	0,00	0,00	0,00	0,00	0,00	0,00	0,00	0,00	0,00
* De caràcter administratiu especial	0,00	0,00	0,00	0,00	0,00	0,00	0,00	0,00	0,00	0,00	0,00	0,00
* Altres	0,00	0,00	0,00	0,00	0,00	0,00	0,00	0,00	0,00	0,00	0,00	0,00
<b>TOTAL</b>	<b>27.945,44</b>	<b>0,00</b>	<b>27.945,44</b>	<b>0,00</b>	<b>0,00</b>	<b>0,00</b>	<b>0,00</b>	<b>0,00</b>	<b>0,00</b>	<b>0,00</b>	<b>4.884,70</b>	<b>32.830,14</b>

Els imports indicats corresponen a la totalitat del període executiu, sense incloure les eventuais pròrrogues i sense tenir en compte l'IVA.

## 23. VALORS REBUTS EN DIPÒSIT

El detall dels conceptes mitjançant els quals es registren comptablement els valors rebuts en dipòsit, entre els quals s'inclouen els avals i les assegurances de caució rebuts, és el següent:



CONCEPTE	DESCRIPCIÓ	SALDO A 1 DE GENER	Modificacions saldo inicial	DIPÒSITS REBUTS EN L'EXERCICI	TOTAL DIPÒSITS REBUTS	DIPÒSITS CANCEL·LATS	DIPÒSITS PENDENTS DE DEVOLUCIÓ A 31 DE DESEMBRE
70400	VALORS DIPOSITATS	32.581,50	0,00	0,00	32.581,50	0,00	32.581,50
70401	DIPOSITIS EMPRESES PRIV. PER ADJUDICACIÓ SERVEIS	57.890,06	0,00	0,00	57.890,06	0,00	57.890,06
	<b>TOTAL</b>	<b>90.471,56</b>	<b>0,00</b>	<b>0,00</b>	<b>90.471,56</b>	<b>0,00</b>	<b>90.471,56</b>

## **24. INFORMACIÓ PRESSUPOSTÀRIA**

El pressupost del Consorci es va aprovar a la sessió del Consell General celebrada el 13 de novembre de 2023. La publicació definitiva en el BOPB es va fer amb data 19 de desembre de 2023.

La liquidació del pressupost 2024 del Consorci es va aprovar per Resolució de la Presidenta núm. M-77/2025 de 28 d'abril de 2025, de la qual es va donar compte al Consell General del Consorci celebrat el 3 de juliol de 2025.

La informació que segueix és un detall resumit dels aspectes més importants de la gestió del pressupost general de l'Entitat corresponent a l'exercici 2024.

### **24.1. Exercici corrent.**

#### **1) Pressupost de despeses**

##### **a) Modificacions de crèdit**

No s'han realitzat modificacions de crèdit durant l'exercici 2024.

## b) Romanents de crèdit

APLICACIÓ PRESSUPOSTÀRIA	DESCRIPCIÓ	ROMANENTS COMPROMESOS			ROMANENTS NO COMPROMESOS		
		incorporables	no incorporables	TOTAL	incorporables	no incorporables	TOTAL
G649 / 32340 / 12000	Sous del grup A 1	616,09	0,00	616,09	-8.617,80	0,00	-8.617,80
G649 / 32340 / 12006	Triennis	0,00	0,00	0,00	-314,10	0,00	-314,10
G649 / 32340 / 12100	Complement de destinació	446,33	0,00	446,33	-6.188,31	0,00	-6.188,31
G649 / 32340 / 12101	Complement específic	322,22	0,00	322,22	-18.037,00	0,00	-18.037,00
G649 / 32340 / 12103	Altres complements	1336,38	0,00	1336,38	-172.105	0,00	-172.105
G649 / 32340 / 13000	Retribucions bàsiques	0,00	0,00	0,00	-345.648,50	0,00	-345.648,50
G649 / 32340 / 13001	Hores extraordinàries	0,00	0,00	0,00	100	0,00	100
G649 / 32340 / 13002	Altres remuneracions	0,00	0,00	0,00	100	0,00	100
G649 / 32340 / 13100	Bàsiques laboral temporal	134.162,48	0,00	134.162,48	342.671,12	0,00	342.671,12
G649 / 32340 / 13101	Altres remuneracions laboral temporal	2.387,15	0,00	2.387,15	-71730,73	0,00	-71730,73
G649 / 32340 / 15000	Productivitat	0,00	0,00	0,00	100	0,00	100
G649 / 32340 / 16000	Seguretat Social	14.034,95	0,00	14.034,95	150.578,15	0,00	150.578,15
G649 / 32340 / 16200	Formació i perfeccionament del personal	0,00	0,00	0,00	3.000,00	0,00	3.000,00
G649 / 32340 / 16201	Economats i menjadors	1206,15	0,00	1206,15	-10.337,18	0,00	-10.337,18
G649 / 32340 / 21200	Manteniment edificis i altres construccions	9.857,19	0,00	9.857,19	-3.618,75	0,00	-3.618,75
G649 / 32340 / 21300	Manteniment maquinària, utilitatge	1958,77	0,00	1958,77	8.492,33	0,00	8.492,33
G649 / 32340 / 21500	Manteniment de mobiliari	0,00	0,00	0,00	1000,00	0,00	1000,00
G649 / 32340 / 22000	Ordinari no inventariable	2.116,62	0,00	2.116,62	-13.877,58	0,00	-13.877,58
G649 / 32340 / 22001	Premsa, revistes, llibres i publicacions	0,00	0,00	0,00	100,00	0,00	100,00
G649 / 32340 / 22100	Energia elèctrica	5.609,58	0,00	5.609,58	17,53	0,00	17,53
G649 / 32340 / 22101	Aigua	0,00	0,00	0,00	2.233,78	0,00	2.233,78
G649 / 32340 / 22102	Gas	2.315,89	0,00	2.315,89	-2.100,95	0,00	-2.100,95
G649 / 32340 / 22103	Combustibles i carburants	19.967,38	0,00	19.967,38	-2.546,54	0,00	-2.546,54
G649 / 32340 / 22104	Vestuari	662,50	0,00	662,50	0,00	0,00	0,00
G649 / 32340 / 22111	Recanvis maquinària i utilitatge	0,00	0,00	0,00	300,00	0,00	300,00
G649 / 32340 / 22199	Altres subministraments	83151	0,00	83151	10.399,64	0,00	10.399,64
G649 / 32340 / 22200	Serveis de telecomunicacions	287,27	0,00	287,27	399,36	0,00	399,36
G649 / 32340 / 22201	Postals	893,75	0,00	893,75	14,69	0,00	14,69
G649 / 32340 / 22602	Publicitat i propaganda	0,00	0,00	0,00	100,00	0,00	100,00
G649 / 32340 / 22603	Publicació en diaris oficials	0,00	0,00	0,00	500,00	0,00	500,00
G649 / 32340 / 22609	Activitats culturals i esportives	16.603,69	0,00	16.603,69	19.813,60	0,00	19.813,60
G649 / 32340 / 22699	Altres despeses diverses	0,00	0,00	0,00	3.584,95	0,00	3.584,95
G649 / 32340 / 22700	Neteja i acondicionament	10.718,96	0,00	10.718,96	-10.718,97	0,00	-10.718,97
G649 / 32340 / 22710	Treballs empreses	9.155,10	0,00	9.155,10	-12.601,20	0,00	-12.601,20
G649 / 32340 / 22799	Altres treballs d'empreses i professionals	4.119,26	0,00	4.119,26	7.174,68	0,00	7.174,68
G649 / 32340 / 23020	Dietes del personal no directiu	0,00	0,00	0,00	100,00	0,00	100,00
G649 / 32340 / 23120	Locomoció del personal no directiu	0,00	0,00	0,00	1000,00	0,00	1000,00
G649 / 32340 / 35900	Altres despeses financeres	0,00	0,00	0,00	1279,52	0,00	1279,52
G649 / 32340 / 48001	Atencions assistencials pobresa energètica	0,00	0,00	0,00	5.250,00	0,00	5.250,00
G649 / 32340 / 48100	Premis i beques	0,00	0,00	0,00	100,00	0,00	100,00
G649 / 32340 / 62711	Inversions equipaments educatius	0,00	0,00	0,00	30.000,00	0,00	30.000,00
G649 / 32340 / 83000	Préstecs a curt termini	0,00	0,00	0,00	3.923,23	0,00	3.923,23
	<b>TOTAL</b>	<b>239.609,22</b>	<b>0,00</b>	<b>239.609,22</b>	<b>83.976,92</b>	<b>0,00</b>	<b>83.976,92</b>

## 2) Pressupost d'ingressos

### a) Procés de gestió

#### a.1) Drets anul·lats

APLICACIÓ PRESSUPOSTÀRIA	DESCRIPCIÓ	ANUL·LACIÓ DE LIQUIDACIONS	AJORNAMENT I FRACCIONAMENT	DEVOLUCIÓ D'INGRESSOS	TOTAL DRETS ANUL·LATS
31200	TAXA ACTIVITATS CULTURALS	0,00	0,00	106161	106161
31201	TAXA MATERIAL ESCOLAR	0,00	0,00	2.054,00	2.054,00
	<b>TOTAL</b>	<b>0,00</b>	<b>0,00</b>	<b>3.115,61</b>	<b>3.115,61</b>

#### a.2) Drets cancel·lats

No és aplicable.



### a.3) Recaptació neta

La recaptació neta de l'exercici 2023 ha estat la següent:

APLICACIÓ PRESSUPOSTÀRIA	DESCRIPCIÓ	RECAPTACIÓ TOTAL	DEVOLUCIONS D'INGRÉS	RECAPTACIÓ NETA
3200	Taxa per serveis educatius	6.239,64	1061,61	5.178,03
3201	Altra taxa per serveis educatius	16.688,00	2.054,00	14.634,00
38906	Reintegrament ex. tancats pòlissa de vida	481,33	0,00	481,33
45030	Convenis Generalitat en educació	1851941,01	0,00	1851941,01
45044	Gener. Resposta urgent violència masclista	103.076,92	0,00	103.076,92
46200	Transferència d'Ajuntaments	942.058,96	0,00	942.058,96
48000	Aportació de famílies i e.s.f.l	400,00	0,00	400,00
52000	Interessos de diposits	0,58	0,00	0,58
76200	Tranf. capital ens consorciats	12.231,02	0,00	12.231,02
77000	D'empreses privades	23.181,52	0,00	23.181,52
83000	Reintegrament préstecs fora SP	865,30	0,00	865,30
	<b>TOTAL</b>	<b>2.957.164,28</b>	<b>3.115,61</b>	<b>2.954.048,67</b>

### b) Devolucions d'ingressos

APLICACIÓ PRESSUPOSTÀRIA	DESCRIPCIÓ	pendents de pagament a 1 DE GENER	Modificacions saldo inicial i anul·lacions	RECONEGUDES EN L'EXERCICI	TOTAL DEVOLUCIONS RECONEGUDES	PRESCRIPCIONS	PAGADES EN L'EXERCICI	pendents de pagament a 31 DE DESEMBRE
3200	Taxa per serveis educatius	0,00	0,00	1061,61	1061,61	0,00	1061,61	0,00
3201	LLICENCIES URBANISTIQUES	0,00	0,00	2.054,00	2.054,00	0,00	2.054,00	0,00
3203	TAXA ACTV.FÍSIIQUES	60,00	0,00	0,00	60,00	0,00	0,00	60,00
	<b>TOTAL</b>	<b>60,00</b>	<b>0,00</b>	<b>3.115,61</b>	<b>3.175,61</b>	<b>0,00</b>	<b>3.115,61</b>	<b>60,00</b>

### c) Compromisos d'ingrés

No és aplicable.

## 24.2. Exercicis tancats.

### 1) Pressupost de despeses. Obligacions de pressupostos tancats.

APLICACIÓ PRESSUPOSTÀRIA	DESCRIPCIÓ	Obligacions pendents de pagament a 1 de gener	Modificacions saldo inicial i anul·lacions	TOTAL OBLIGACIONS	PRESCRIPCIONS	Pagaments realitzats	OBLIGACIONS pendents de pagament a 31 DE DESEMBRE
<b>Exercici: 2016</b>							
2016 - G649 / 32340 / 35900	ALTRES DESPESES FINANÇERES	0,75	-0,75	0,00	0,00	0,00	0,00
	<b>Total 2016</b>	<b>0,75</b>	<b>-0,75</b>	<b>0,00</b>	<b>0,00</b>	<b>0,00</b>	<b>0,00</b>
<b>Exercici: 2020</b>							
2020 - G649 / 32340 / 16000	SEGURETAT SOCIAL PERSONAL LABORAL	15,71	-15,71	0,00	0,00	0,00	0,00
	<b>Total 2020</b>	<b>15,71</b>	<b>-15,71</b>	<b>0,00</b>	<b>0,00</b>	<b>0,00</b>	<b>0,00</b>
<b>Exercici: 2023</b>							
2023 - G649 / 32340 / 16000	SEGURETAT SOCIAL PERSONAL LABORAL	58.019,13	0,00	58.019,13	0,00	58.019,13	0,00
	<b>Total 2023</b>	<b>58.019,13</b>	<b>0,00</b>	<b>58.019,13</b>	<b>0,00</b>	<b>58.019,13</b>	<b>0,00</b>
	<b>TOTAL</b>	<b>58.035,59</b>	<b>-16,46</b>	<b>58.019,13</b>	<b>0,00</b>	<b>58.019,13</b>	<b>0,00</b>

## 2) Drets a cobrar de pressupostos tancats

### a) Drets pendents de cobrament totals

APLICACIÓ PRESSUPOSTÀRIA	DESCRIPCIÓ	DRETS PENDENTS DE COBRAMENT A 1 DE GENER	Modificacions saldo inicial	DRETS ANUL·LATS	DRETS CANCEL·LATS	RECAPTACIÓ	DRETS PENDENTS DE COBRAMENT A 31 DE DESEMBRE
<b>2013</b>							
2013 3200	TAXA ACTIVITATS CULTURALS	24,60	0,00	0,00	0,00	0,00	24,60
2013 3201	TAXA MATERIAL ESCOLAR	821,25	0,00	0,00	0,00	48,00	773,25
2013 3202	TAXA SERVEI DE PISCINA	2.161,59	0,00	0,00	0,00	74,55	2.087,04
2013 3203	TAXA ACTIVITATS FÍSQUES	1.479,65	0,00	0,00	0,00	0,00	1.479,65
2013 34900	ALTRES PREUS PÚBLICS	488,23	0,00	0,00	0,00	14,27	473,96
	<b>Total 2013</b>	<b>4.975,32</b>	<b>0,00</b>	<b>0,00</b>	<b>0,00</b>	<b>136,82</b>	<b>4.838,50</b>
<b>2014</b>							
2014 3200	TAXA ACTIVITATS CULTURALS	78,50	0,00	0,00	0,00	0,00	78,50
2014 3201	TAXA MATERIAL ESCOLAR	1.061,56	0,00	0,00	0,00	111,00	950,56
2014 3202	TAXA SERVEI PISCINA	2.370,62	0,00	0,00	0,00	198,80	2.171,82
2014 3203	TAXA ACTIVITATS FÍSQUES	1.278,15	0,00	0,00	0,00	0,00	1.278,15
2014 34900	ALTRES PREUS PÚBLICS	472,11	0,00	0,00	0,00	4,00	468,11
	<b>Total 2014</b>	<b>5.260,94</b>	<b>0,00</b>	<b>0,00</b>	<b>0,00</b>	<b>313,80</b>	<b>4.947,14</b>
<b>2015</b>							
2015 3200	TAXA ACTIVITATS CULTURALS	371,10	0,00	0,00	0,00	0,00	371,10
2015 3201	TAXA MATERIAL ESCOLAR	816,43	0,00	0,00	0,00	87,31	729,12
2015 3202	TAXA SERVEI PISCINA	2.280,61	0,00	0,00	0,00	198,80	2.081,81
2015 3203	TAXA ACTIVITATS FÍSQUES	1.279,61	0,00	0,00	0,00	0,00	1.279,61
	<b>Total 2015</b>	<b>4.747,75</b>	<b>0,00</b>	<b>0,00</b>	<b>0,00</b>	<b>286,11</b>	<b>4.461,64</b>
<b>2016</b>							
2016 3200	TAXA ACTIVITATS CULTURALS	207,22	0,00	0,00	0,00	13,93	193,29
2016 3201	TAXA MATERIAL ESCOLAR	697,16	0,00	0,00	0,00	15,00	682,16
2016 3202	TAXA SERVEI PISCINA	1.053,55	0,00	0,00	0,00	124,25	929,30
2016 3203	TAXA ACTIVITATS FÍSQUES	523,00	0,00	0,00	0,00	0,00	523,00
	<b>Total 2016</b>	<b>2.480,93</b>	<b>0,00</b>	<b>0,00</b>	<b>0,00</b>	<b>153,18</b>	<b>2.327,75</b>
<b>2017</b>							
2017 3200	TAXA ACTIVITATS CULTURALS	195,26	0,00	0,00	0,00	3,140	163,86
2017 3201	TAXA MATERIAL ESCOLAR	595,85	0,00	0,00	0,00	15,00	580,85
2017 3202	TAXA SERVEI DE PISCINA	1.022,39	0,00	0,00	0,00	149,10	873,29
2017 3203	TAXA ACTIVITATS FÍSQUES	160,99	0,00	0,00	0,00	0,00	160,99
	<b>Total 2017</b>	<b>1.974,49</b>	<b>0,00</b>	<b>0,00</b>	<b>0,00</b>	<b>195,50</b>	<b>1.778,99</b>
<b>2018</b>							
2018 3200	TAXA ACTIVITATS CULTURALS	61,85	0,00	0,00	0,00	0,00	61,85
2018 3201	TAXA MATERIAL ESCOLAR	394,30	0,00	0,00	0,00	36,00	358,30
2018 3202	TAXA SERVEI DE PISCINA	1.069,80	0,00	0,00	0,00	273,35	796,45
2018 3203	TAXA ACTIVITATS FÍSQUES	147,07	0,00	0,00	0,00	0,00	147,07
	<b>Total 2018</b>	<b>1.673,02</b>	<b>0,00</b>	<b>0,00</b>	<b>0,00</b>	<b>309,35</b>	<b>1.363,67</b>
<b>2019</b>							
2019 3200	TAXA ACTIVITATS CULTURALS	44,61	0,00	0,00	0,00	0,00	44,61
2019 3201	TAXA MATERIAL ESCOLAR	426,00	0,00	0,00	0,00	48,00	378,00
2019 3202	TAXA SERVEI DE PISCINA	848,49	0,00	0,00	0,00	106,69	741,80
2019 3203	TAXA ACTIVITATS FÍSQUES	266,50	0,00	0,00	0,00	0,00	266,50
	<b>Total 2019</b>	<b>1.585,60</b>	<b>0,00</b>	<b>0,00</b>	<b>0,00</b>	<b>154,69</b>	<b>1.430,91</b>
<b>2020</b>							
2020 3200	TAXA ACTIVITATS CULTURALS	4,10	0,00	0,00	0,00	0,00	4,10
2020 3201	TAXA MATERIAL ESCOLAR	312,00	0,00	0,00	0,00	93,60	218,40
2020 3202	TAXA SERVEI DE PISCINA	334,60	0,00	0,00	0,00	65,78	268,82
2020 3203	TAXA ACTIVITATS FÍSQUES	32,80	0,00	0,00	0,00	0,00	32,80
2020 45030	TRANSF.GENERALITAT FINANÇAMENT CENTRE	12.637,15	0,00	0,00	0,00	0,00	12.637,15
	<b>Total 2020</b>	<b>13.320,65</b>	<b>0,00</b>	<b>0,00</b>	<b>0,00</b>	<b>159,38</b>	<b>13.161,27</b>
<b>2021</b>							
20213201	TAXA MATERIAL ESCOLAR	159,00	0,00	0,00	0,00	99,00	60,00
202139900	ALTRES INGRESSOS	4.557,79	0,00	0,00	0,00	0,00	4.557,79
202145044	TRANSF.GENERALITAT GESTIO MENJADOR ESCOLAR	658,00	0,00	0,00	0,00	658,00	0,00
	<b>Total 2021</b>	<b>5.374,79</b>	<b>0,00</b>	<b>0,00</b>	<b>0,00</b>	<b>757,00</b>	<b>4.617,79</b>
<b>2022</b>							
2022 3200	TAXA ACTIVITATS CULTURALS	71,81	0,00	0,00	0,00	71,81	0,00
2022 3201	TAXA MATERIAL ESCOLAR	343,27	0,00	0,00	0,00	198,00	145,27
	<b>Total 2022</b>	<b>415,08</b>	<b>0,00</b>	<b>0,00</b>	<b>0,00</b>	<b>269,81</b>	<b>145,27</b>
<b>2023</b>							
2023 3200	TAXA ACTIVITATS CULTURALS	69,18	0,00	0,00	0,00	69,18	0,00
2023 3201	TAXA MATERIAL ESCOLAR	690,15	26,85	0,00	0,00	705,00	12,00
2023 3202	TAXA SERVEI DE PISCINA	223,65	0,00	0,00	0,00	198,80	24,85
	<b>Total 2023</b>	<b>982,98</b>	<b>26,85</b>	<b>0,00</b>	<b>0,00</b>	<b>972,98</b>	<b>36,85</b>
	<b>TOTAL</b>	<b>42.791,55</b>	<b>26,85</b>	<b>0,00</b>	<b>0,00</b>	<b>3.708,62</b>	<b>39.109,78</b>

### b) Drets anul·lats

No n'hi han.

### c) Drets cancel·lats

No n'hi han.

### 3) Variació de resultats pressupostaris d'exercicis anteriors.

	TOTAL VARIACIÓ DRETS	TOTAL VARIACIÓ OBLIGACIONS	VARIACIÓ DE RESULTATS PRESSUPOSTARIS D'EXERCICIS ANTERIORS
a) Operacions corrents	26,85	-16,46	43,31
b) Operacions de capital	0,00	0,00	0,00
<b>1. TOTAL VARIACIÓ OPERACIONS NO FINANCERES ( a + b )</b>	<b>26,85</b>	<b>-16,46</b>	<b>43,31</b>
c) Actius financers	0,00	0,00	0,00
d) Passius financers	0,00	0,00	0,00
<b>2. TOTAL VARIACIÓ OPERACIONS FINANCERES ( c + d )</b>	<b>0,00</b>	<b>0,00</b>	<b>0,00</b>
<b>TOTAL ( 1 + 2 )</b>	<b>26,85</b>	<b>-16,46</b>	<b>43,31</b>

## 24.3. Exercicis posteriors.

### 1) Compromisos de despesa amb càrrec a pressupostos d'exercicis posteriors.

APLICACIÓ PRESSUPOSTÀRIA	DESCRIPCIÓ	COMPROMISOS DE DESPESA ADQUIRITS A CÀRREC DEL PRESSUPOST de l'exercici				
		2025	2026	2027	2028	anys successius
G649 / 32340 / 13101	Altres remuneracions laboral temporal	14.994,10	0,00	0,00	0,00	0,00
G649 / 32340 / 16000	Seguretat Social	4.790,60	0,00	0,00	0,00	0,00
G649 / 32340 / 16201	Economats i menjadors	25.664,10	0,00	0,00	0,00	0,00
G649 / 32340 / 21200	Manteniment edificis i altres construccions	16.465,62	2.673,90	0,00	0,00	0,00
G649 / 32340 / 21300	Manteniment maquinària, utilitatge	4.855,08	0,00	0,00	0,00	0,00
G649 / 32340 / 22000	Ordinari no inventariable	3.655,78	0,00	0,00	0,00	0,00
G649 / 32340 / 22100	Energia elèctrica	7.913,56	0,00	0,00	0,00	0,00
G649 / 32340 / 22102	Gas	15.827,11	0,00	0,00	0,00	0,00
G649 / 32340 / 22103	Combustibles i carburants	25.723,56	0,00	0,00	0,00	0,00
G649 / 32340 / 22104	Vestuari	3.103,65	0,00	0,00	0,00	0,00
G649 / 32340 / 22109	Altres subministraments	4.962,65	36135	0,00	0,00	0,00
G649 / 32340 / 22200	Serveis de telecomunicacions	4.168,64	1633,06	0,00	0,00	0,00
G649 / 32340 / 22201	Postals	150,00	0,00	0,00	0,00	0,00
G649 / 32340 / 22609	Activitats culturals i esportives	8.091,94	0,00	0,00	0,00	0,00
G649 / 32340 / 22700	Neteja i acondicionament	128.627,65	128.627,63	21437,95	0,00	0,00
G649 / 32340 / 22710	Treballs empreses	73.326,00	0,00	0,00	0,00	0,00
G649 / 32340 / 22799	Altres treballs d'empreses i professionals	19.322,74	4.129,60	0,00	0,00	0,00
	<b>TOTAL</b>	<b>361.642,78</b>	<b>137.425,54</b>	<b>21.437,95</b>	<b>0,00</b>	<b>0,00</b>

### 2) Compromisos d'ingrés amb càrrec a pressupostos d'exercicis posterior.

No n'hi han.

## 24.4. Execució de projectes de despesa.

No n'hi han.

## 24.5. Despeses amb finançament afectat.

### a) Despeses corrents

No n'hi han.

## b) Despeses de capital.

No n'hi han.

## 24.6. Romanent de tresoreria.

NÚM. DE COMPTES	COMPONENTS	2024		2023	
57,556	1.(+) Fons líquids		142.767,59		342.278,65
	2.(+) Drets Pendants de Cobrament		1704.933,98		47.349,34
430	- (+) del Pressupost corrent	1661266,41		982,98	
431	- (+) de Pressupostos tancats	39.109,78		41808,57	
257, 258, 270, 275, 440, 442, 449, 456, 470, 471, 472, 537, 538, 550, 565, 566	- (+) d'operacions no pressupostàries	4.557,79		4.557,79	
	3.(-) Obligacions pendants de pagament		1541309,06		1067.08199
400	- (+) del Pressupost corrent	54.195,79		58.019,13	
401	- (+) de Pressupostos tancats	0,00		16,46	
165, 166, 180, 185, 410, 414, 419, 453, 456, 475, 476, 477, 502, 515, 516, 521, 550, 560, 561	- (+) d'operacions no pressupostàries	1487.113,27		1009.046,40	
	4.(+) Partides pendants d'aplicació		-78.203,60		-13.536,71
554, 559	- (-) cobraments realitzats pendants d'aplicació definitiva	79.209,83		14.376,69	
555, 558, 559	- (+) pagaments realitzats pendants d'aplicació definitiva	1006,23		839,98	
	I. Romanent de tresoreria total ( 1+2 -3 +4 )		228.188,91		-690.990,71
2901, 2902, 2981, 2982, 4900, 4901, 4902, 4903, 5901, 5902	II. Saldos de dubtós cobrament		25.984,64		26.335,85
	III. Excés de finançament afectat		97.758,78		52.346,24
	IV. Romanent de tresoreria per despeses generals ( I - II - III )		104.445,49		-769.672,80

En relació amb l'ajust per dubtós cobrament, aquest s'ha calculat d'acord amb el previst a l'article 38 de les Bases d'Execució del Pressupost. El resultat és el que s'indica:

DUBTOS COBRAMENT 2024	Cap.1,2 i 3		
<i>Segons criteris establerts per la Sindicatura per a les fiscalitzacions a realitzar a partir de l'any 2014</i>			
	%	Drets Pendants	Import
Exercici	Ajust	Cobrament	Ajust
Exercici actual : (2024)	10,00%	709,97	71,00
1r. any immediatament anterior (2023)	30,00%	36,85	11,06
2n. any (2022)	60,00%	145,27	87,16
3r. any (2021)	90,00%	4.617,79	4.156,01
4t. any i següents (2020)	100,00%	21.659,41	21.659,41
<b>Total import a ajustar</b>		<b>27.169,29</b>	<b>25.984,64</b>

## 24.7. Informació sobre creditors per operacions meritades.

En el compte 413.0 de l'exercici 2024 s'han realitzat les següents anotacions:

COMPTE	DESCRIPCIÓ	Import	OBSERVACIONS
640	Sous i salaris.	87.432,64	
	<b>TOTAL</b>	<b>87.432,64</b>	



En el compte 413.1 de l'exercici 2023 s'han realitzat les següents anotacions:

COMPTE	DESCRIPCIÓ	Import	OBSERVACIONS
120	Resultats d'exercicis anteriors.	20.469,96	
607	Treballs realitzats per altres entitats.	11.297,00	
622	Reparacions i conservació.	599,75	
628	Subministraments.	1.593,11	
629	Comunicacions i altres serveis.	401,93	
669	Altres despeses financeres.	245,99	
<b>TOTAL</b>		<b>34.607,74</b>	

## 25. INDICADORS FINANCERS, PATRIMONIALS I PRESSUPOSTARIS

### 1. INDICADORS FINANCERS I PATRIMONIALS

#### A) LIQUIDITAT IMMEDIATA

FONS LÍQUIDS (1)	PASSIU CORRENT (2)	LIQUIDITAT IMMEDIATA (1/2)
142.767,59	1.742.619,27	0,08

#### B) LIQUIDITAT A curt termini

FONS LÍQUIDS (1)	DRETS pendents de cobrament (2)	PASSIU CORRENT (3)	LIQUIDITAT A curt termini ((1 + 2) / 3)
142.767,59	1.704.933,98	1.742.619,27	1,06

#### C) LIQUIDITAT GENERAL

ACTIU CORRENT (1)	PASSIU CORRENT (2)	LIQUIDITAT GENERAL (1/2) EXEMPLAR
1.822.723,16	1.742.619,27	1,05

#### D) ENDEUTAMENT PER HABITANT

PASSIU CORRENT (1)	PASSIU NO CORRENT (2)	NOMBRE D'HABITANTS (3)	ENDEUTAMENT PER HABITANT ((1 + 2) / 3)
1.742.619,27	0,00	243.605,00	7,15

#### E) ENDEUTAMENT

PASSIU CORRENT (1)	PASSIU NO CORRENT (2)	PATRIMONI NET (3)	ENDEUTAMENT ((1 + 2) / (1 + 2 + 3))
1.742.619,27	0,00	96.170,40	0,95

#### F) RELACIÓ D'ENDEUTAMENT

PASSIU CORRENT (1)	PASSIU NO CORRENT (2)	RELACIÓ D'ENDEUTAMENT (1/2)
1.742.619,27	0,00	0,00

#### G) CASH-FLOW

PASSIU NO CORRENT (1)	FLUXOS NETS DE GESTIÓ (2)	PASSIU CORRENT (3)	CASH-FLOW ((1/2) + (3/2))
0,00	-276.503,19	1.742.619,27	-6,30

#### H) PERÍODE MITJÀ DE PAGAMENT A CREDITORS COMERCIALS

sumatori de NOMBRE DE DIES PERÍODE DE PAGAMENT X IMPORT DE PAGAMENT (1)	sumatori de IMPORT DE PAGAMENT (2)	PERÍODE MITJÀ DE PAGAMENT A CREDITORS COMERCIALS (1/2)
15.257.388,57	425.212,52	35,88

#### I) PERÍODE MITJÀ DE COBRAMENT

sumatori de NOMBRE DE DIES PERÍODE DE COBRAMENT X IMPORT DE COBRAMENT (1)	sumatori IMPORT DE COBRAMENT (1)	PERÍODE MITJÀ DE COBRAMENT (1/2)
259.139,05	21.003,33	12,34

J) RÀTIOS DEL COMPTE DEL RESULTAT ECONÒMIC PATRIMONIAL

1) ESTRUCTURA DELS INGRESSOS

INGRESSOS DE GESTIÓ ORDINÀRIA (1)	INGRESOS TRIBUTARIOS Y URBANÍSTICOS (2)	TRANSFERÈNCIES I SUBVENCIIONS REBUDES (3)	VENDES I PRESTACIÓ DE SERVEIS (4)	RESTA INGRESSOS DE GESTIÓ ORDINÀRIA (5)
4.583.129,82	0,00	1,00	0,00	0,00

2) ESTRUCTURA DE LES DESPESES

DESPESES DE GESTIÓ ORDINÀRIA (1)	DESPESES DE PERSONAL (2)	TRANSFERÈNCIES I SUBVENCIIONS CONCEDIDES (3)	APROVISIONAMENTS (4)	RESTA DESPESES DE GESTIÓ ORDINÀRIA (5)
3.695.838,58	0,90	0,00	0,07	0,03

3. COBERTURA DE LES DESPESES CORRENTS

DESPESES DE GESTIÓ ORDINÀRIA (1)	INGRESSOS DE GESTIÓ ORDINÀRIA (2)	COBERTURA DE LES DESPESES CORRENTS (1/2)
3.695.838,58	4.583.129,82	0,81

## 2. INDICADORS PRESSUPOSTARIS

A) DEL PRESSUPOST DE DESPESES CORRENT

1) EXECUCIÓ DEL PRESSUPOST DE DESPESES

OBLIGACIONS RECONEGUDES NETES (1)	CRÈDITS DEFINITIVS (2)	EXECUCIÓ DEL PRESSUPOST DE DESPESES (1/2)
3.696.178,77	4.019.764,91	0,92

2) REALITZACIÓ DE PAGAMENTS

Pagaments realitzats (1)	OBLIGACIONS RECONEGUDES NETES (2)	REALITZACIÓ DE PAGAMENTS (1/2)
3.641.982,98	3.696.178,77	0,99

3) DESPESA PER HABITANT

OBLIGACIONS RECONEGUDES NETES (1)	NOMBRE D'HABITANTS (2)	DESPESA PER HABITANT (1/2)
3.696.178,77	243.605,00	15,17

4) INVERSIÓ PER HABITANT

OBLIGACIONS RECONEGUDES NETES (CAPÍTOL 6 I 7) (1)	NOMBRE D'HABITANTS (2)	INVERSIÓ PER HABITANT (1/2)
0,00	243.605,00	0,00

5) ESFORÇ INVERSOR

OBLIGACIONS RECONEGUDES NETES (CAPÍTOL 6 I 7) (1)	TOTAL OBLIGACIONS RECONEGUDES NETES (2)	ESFORÇ INVERSOR (1/2)
0,00	3.696.178,77	0,00

B) DEL PRESSUPOST D'INGRESSOS CORRENT

1) EXECUCIÓ DEL PRESSUPOST D'INGRESSOS

DRETS RECONEGUTS NETS (1)	PREVISIONS DEFINITIVES (2)	EXECUCIÓ DEL PRESSUPOST D'INGRESSOS (1/2)
4.615.315,08	4.019.764,91	1,15

2) REALITZACIÓ DE COBRAMENTS

RECAPTACIÓ NETA (1)	DRETS RECONEGUTS NETS (2)	REALITZACIÓ DE COBRAMENTS (1/2)
2.954.048,67	4.615.315,08	0,64



3) AUTONOMIA

DERECHOS RECONOCIDOS NETOS (CAPÍTULO 1 A 3, 5, 6 Y 8 + TRANSFERENCIAS RECIBIDAS ) (1)	DRETS RECONEGUTS NETS (2)	AUTONOMIA (1/2)
23.080,68	4.615.315,08	0,01

4) AUTONOMIA FISCAL

DRETS RECONEGUTS NETS (D'INGRESSOS DE NATURALITAT TRIBUTÀRIA) (1)	DRETS RECONEGUTS NETS (2)	AUTONOMIA FISCAL (1/2)
20.522,00	4.615.315,08	0,00

5) SUPERÀVIT (o DÈFICIT) PER HABITANT

RESULTAT PRESSUPOSTARI AJUSTAT (1)	NOMBRE D'HABITANTS (2)	SUPERÀVIT (o DÈFICIT) PER HABITANT
873.723,77	243.605,00	3,59

C) DE PRESSUPOSTOS TANCATS

1) REALITZACIÓ DE PAGAMENTS

PAGAMENTS (1)	SALDO INICIAL DE OBLIGACIONES (+/- MODIFICACIONES Y ANULACIONES ) (2)	REALITZACIÓ DE PAGAMENTS (1/2)
58.019,13	58.019,13	1,00

2) REALITZACIÓ DE COBRAMENTS

COBRAMENTS (1)	SALDO INICIAL DE DERECHOS (+/- MODIFICACIONES Y ANULACIONES ) (2)	REALITZACIÓ DE COBRAMENTS (1/2)
3.708,62	42.818,40	0,09

## 26. INFORMACIÓ SOBRE EL COST DE LES ACTIVITATS

La disposició transitòria tercera de l'Ordre HAP/1781/2013, de 20 de setembre, per la qual s'aprova la Instrucció del model normal de comptabilitat normal, estableix que a partir dels comptes anuals corresponents a l'exercici 2017, les entitats que apliquin la Instrucció tenen l'obligació d'incloure en la memòria dels comptes anuals informació sobre el cost de les activitats.

La norma d'elaboració 11<sup>a</sup> del Pla General de Comptabilitat Pública, en el seu apartat f), estableix els mínims d'informació sobre el cost de les activitats, que han de referir-se, almenys, pels serveis i activitats que es financen amb taxes i preus públics.

En el següent quadre es presenta la informació comparada amb la de l'exercici precedent 2023:

<b>1.- COSTOS DEL SERVEI</b>	<b>2024</b>	<b>2023</b>
<b>Despeses de personal</b>		
a) Sous, salaris i assimilats	2.670.112,68	2.408.484,29
b) Càrregues socials	642.483,26	703.977,30
<b>Subtotal</b>	<b>3.312.595,94</b>	<b>3.112.461,59</b>
<b>Transferències i subvencions concedides</b>		
a) Transferències i subvencions concedides	450,00	450,00
<b>Subtotal</b>	<b>450,00</b>	<b>450,00</b>
<b>Aprovisionaments</b>		
a) Consum de mercaderies i altres aprovisionaments	272.490,13	267.006,23
b) Deteriorament valors mercaderies, mat. primeres i altres	0,00	0,00
<b>Subtotal</b>	<b>272.490,13</b>	<b>267.006,23</b>
<b>Altres despeses de gestió ordinària</b>		
a) Subministraments i serveis exteriors	94.087,73	105.098,63
b) Tributs	0,00	0,00
c) Altres	0,00	0,00
<b>Subtotal</b>	<b>94.087,73</b>	<b>105.098,63</b>
<b>Amortització de l'immobilitzat</b>		
a) Amortització de l'immobilitzat	16.214,78	17.903,88
<b>Subtotal</b>	<b>16.214,78</b>	<b>17.903,88</b>
<b>Inversions</b>		
Inversió nova associada funcionament operatiu serveis	15.785,96	15.785,96
<b>Subtotal</b>	<b>15.785,96</b>	<b>15.785,96</b>
<b>TOTAL COSTOS DIRECTES DEL SERVEI</b>	<b>3.711.624,54</b>	<b>3.518.706,29</b>
<b>2.- RENDIMENT DEL SERVEI</b>		
1. Ingressos tributaris i urbanístics (taxes)	20.522,00	25.580,70
2. Transferències i subvencions rebudes:		
a) Transferències	4.546.821,86	2.940.724,87
b) Imputació de subvencions per l'immobilitzat no financer	15.785,96	15.785,96
3. Altres ingressos de gestió ordinària	0,00	0,00
<b>TOTAL DRETS RECONEGUTS DE L'EXERCICI</b>	<b>4.583.129,82</b>	<b>2.982.091,53</b>
<b>UNITATS DE MESURA DEL SERVEI</b>		
* Nombre d'usuaris (a 31/12/24)	135	129
* Nombre d'habitants	243.605	233.047
<b>INDICADORS DE GESTIÓ</b>		
<b>* Cost per usuari</b>		
- Cost del servei/Nombre d'usuaris	27.493,52	27.276,79
<b>* Cost per habitant</b>		
- Cost del servei/Nombre d'habitants	15,24	15,10
<b>* Nivell d'autofinançament</b>		
Rendiment del servei/cost del servei (en %)	123,48	84,75



## 27. INDICADORS DE GESTIÓ



Resulten aplicables les consideracions descrites en la nota anterior. Tal com estableix la normativa de referència, opcionalment, aquests indicadors s'han inclòs a la nota 26 juntament amb la informació relativa a l'activitat corresponent.

## 28. FETS POSTERIORIS AL TANCAMENT

No es té constància de l'existència de fets que s'hagin produït amb posterioritat al tancament de l'exercici que puguin tenir incidència per al Consorci.



Granollers, a 23 de juliol de 2025

L'Administrador,

  
Firmado digitalmente por  
CARLOS  CARLOS  
ANDRES  ANDRES CUERVO (R:  
CUERVO (R: Q0801565C)  
Q0801565C) Fecha: 2025.07.25  
14:24:10 +02'00'

Carles Cuervo Vicario

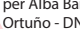
La Presidenta,

Alba Barnusell   
Ortuño - DNI  Ortuña - DNI  
 (TCAT)  
(TCAT) Data: 2025.09.15  
14:19:24 +02'00'

Alba Barnusell i Ortuño