



Ajuntament de Granollers
Intervenció

Àrea de Serveis Generals

Sant Josep, 7, 2a
Tel. 93 842 66 31
08401 Granollers

NIF P-0809500-B

CONSORCI D'EDUCACIÓ ESPECIAL MONTSERRAT MONTERO

**INFORME D'AUDITORIA
COMPTES ANUALS CORRESPONENTS A L'EXERCICI 2022**

Febrer 2025



INFORME D'AUDITORIA DELS COMPTES ANUALS DEL CONSORCI D'EDUCACIÓ ESPECIAL MONTSERRAT MONTERO CORRESPONENTS A L'EXERCICI 2022

OPINIÓ AMB EXCEPCIÓ

En ús de les competències que li són atribuïdes pels articles 213 i 220 del Reial Decret Legislatiu 2/2004, de 5 de març, pel qual s'aprova el Text Refós de la Llei Reguladora de les Hisendes Locals, i 3 i 29.3.A) del Reial Decret 424/2017, de 28 d'abril, que regula el règim jurídic del control intern en les entitats del Sector Públic Local, la Intervenció General de l'Ajuntament de Granollers ha auditat els comptes anuals del **CONSORCI D'EDUCACIÓ ESPECIAL MONTSERRAT MONTERO** (d'ara endavant, el Consorci o l'entitat, indistintament), que comprenen el balanç de situació a 31 de desembre de 2022, el compte del resultat econòmic-patrimonial, l'estat de canvis en el patrimoni net, l'estat de fluxos d'efectiu, l'estat de liquidació del pressupost i la memòria corresponents a l'exercici finalitzat en aquesta data.

Els comptes anuals, corresponents a l'exercici finalitzat al 31 de desembre de 2022 objecte d'auditoria van ser formulats per la Presidència del Consorci el 18 de juliol de 2023 i aprovats pel seu Consell General el 19 de setembre de 2023.

En la nostra opinió, excepte pels possibles efectes (paràgraf a) següent) i excepte per l'efecte (paràgrafs b) i c) següents) de les qüestions descrites en la secció "Fonament de l'opinió amb excepcions" del nostre informe, els comptes anuals adjunts expressen, en tots els aspectes significatius, la imatge fidel del patrimoni i de la situació financera de l'entitat a 31 de desembre de 2022, així com dels seus resultats i fluxos d'efectiu i de l'estat de liquidació del pressupost corresponents a l'exercici acabat en aquesta data, de conformitat amb el marc normatiu d'informació financera que resulta d'aplicació (el qual s'identifica en la Nota 3.1 de la memòria) i, en particular, amb els principis i criteris comptables i pressupostaris continguts en el mateix.

FONAMENT DE L'OPINIÓ AMB EXCEPCIONS

- a) Tal com s'indica a la Nota 1.3 de la memòria dels comptes anuals, el Consorci desenvolupa les seves activitats en un edifici que és propietat de l'Ajuntament de Granollers. Entre els anys 2016 i 2022, amb càrrec al seu pressupost, l'Ajuntament ha realitzat inversions en el centre per valor de 1.123,6 milers d'euros, que figuren registrats en els comptes municipals. Es troba pendent d'instrumentar-se jurídicament el règim d'ús de l'edificació, de manera que el balanç del Consorci no recull el valor d'aquest dret d'ús amb contrapartida al patrimoni net.
- b) En la revisió dels fets posteriors al tancament de l'exercici 2022 s'ha acreditat que l'any 2023 el Consorci ha registrat pressupostàriament i en comptes una devolució d'ingressos per l'import transferit en excés per l'Ajuntament de Granollers l'any 2022 dels recursos que aquest va rebre del Departament d'Educació de la Generalitat de Catalunya per a finançar el Consorci. En concret, el 2023 es van reintegrar recursos per import de 239 milers d'euros, els quals haurien d'haver estat provisionats al tancament de l'exercici 2022, minorant en aquesta quantitat el resultat patrimonial de l'exercici i el net patrimonial, sense afectar al resultat pressupostari ni a la posició del romanent de tresoreria disponible per a despeses generals a la data de tancament de l'exercici. Alhora, hagués augmentat el saldo creditor mantingut amb l'Ajuntament de Granollers. D'haver-se dotat aquesta provisió, el resultat econòmic-patrimonial hauria estat negatiu, 261,7 milers d'euros, el valor del net patrimonial segons balanç també negatiu, 566,9 milers, i el deute mantingut amb l'Ajuntament de Granollers hagués passat de 482,1 milers d'euros segons balanç a ser de 721,1 milers d'euros.



- c) L'estat d'operacions patrimonials amb l'entitat o entitats propietàries de l'estat de canvis en el patrimoni net dels comptes anuals no informa de les operacions efectuades en l'exercici amb les entitats consorciades.

Hem dut a terme la nostra auditoria de conformitat amb la normativa reguladora de l'activitat d'auditoria de comptes vigent per al Sector Públic a Espanya. Les nostres responsabilitats d'acord amb aquestes normes es descriuen més endavant en la secció *Responsabilitats de la Intervenció General en relació amb l'auditoria dels comptes anuals* del nostre informe.

Som independents del Consorci de conformitat amb els requeriments d'ètica, inclosos els d'independència que són aplicables a la nostra auditoria dels comptes anuals per al Sector Públic a Espanya segons l'exigit per la normativa reguladora de l'activitat d'auditoria de comptes de dit Sector Públic.

Considerem que l'evidència d'auditoria que hem obtingut proporciona una base suficient i adequada per a la nostra opinió.

QÜESTIONS CLAU DE L'AUDITORIA

Les qüestions clau de l'auditoria són aquelles que, segons el nostre judici professional, han sigut de la major significació en la nostra auditoria de comptes anuals del període actual. Aquestes qüestions han estat tractades en el context de la nostra auditoria dels comptes anuals en el seu conjunt, i en la formació de la nostra opinió sobre aquestes, i no expressem una opinió per separat sobre aquestes qüestions.

- a) *Aplicació de les transferències corrents i de capital rebudes del Departament d'Educació de la Generalitat de Catalunya i dels ens consorciats per al finançament de les operacions del Consorci*

Tal com s'assenyala a l'article 1 dels seus Estatuts, el Consorci, integrat per l'Ajuntament de Granollers i pel Consell Comarcal del Vallès Oriental, té per objecte el desenvolupament de la política educativa per l'atenció de persones amb discapacitat intel·lectual i/o amb necessitats educatives especials, així com la gestió conjunta del Centre d'Educació Especial Montserrat Montero. Els seus ingressos procedeixen bàsicament de transferències corrents que rep del Departament d'Educació de la Generalitat de Catalunya, a través de l'Ajuntament de Granollers. Per completar el finançament de la seva activitat hauria de rebre transferències dels ajuntaments que formen part del Consell Comarcal del Vallès Oriental, previstes al pressupost.

Atenent a l'origen públic de les transferències rebudes, s'ha considerat com a qüestió clau de l'auditoria acreditar que aquestes s'apliquen efectivament al finançament de les operacions del Consorci, d'acord amb les funcions establertes als seus Estatuts.

Les despeses incorregudes en l'execució d'aquestes operacions són intensives en personal i en l'adquisició de béns i serveis.

Havent-se validat els imports acreditats el 2022 dels drets reconeguts al pressupost per les transferències del Departament d'Educació de la Generalitat de Catalunya i dels ajuntaments de la comarca, els procediments d'auditoria aplicats en un cas i l'altre per a validar-les han estat els següents:

- Personal: anàlisi d'aquestes despeses i de la seva evolució respecte a l'exercici anterior, lligam de les retribucions i de les cotitzacions socials recollides en comptes amb les que figuren als registres auxiliars de personal, mostreig selectiu de les percepcions que figuren en els rebuts de nòmina per tal de validar l'ajustament de les retribucions als convenis i acords laborals vigents i anàlisi dels increments aplicats sobre les retribucions en relació a l'exercici anterior.



També la validació de la periodificació, al tancament de l'exercici, de les pagues extraordinàries acreditades.

- Compres de béns i serveis i adquisició d'inversions: cobertura contractual de les operacions, d'acord amb el marc normatiu vigent de la contractació; autorització de les despeses i adjudicació per òrgans competents, conformitat tècnica en la recepció dels béns i serveis adquirits i confirmació de volums d'operacions i saldos mantinguts amb determinats tercers, seleccionats per mostreig; periodificació de despeses al tancament de l'exercici per raó d'operacions pendents d'aplicar al pressupost i previsions de despeses acreditades (compte 413); ajustaments per periodificació (despeses anticipades d'exposicions i ingressos que les financen, ingressos anticipats).
- En el cas d'inversions finançades amb transferències i subvencions de capital: excessos/defectes de finançament, càlcul de les desviacions, de l'exercici i acumulades; aplicació de les subvencions rebudes per a finançar les inversions a ingressos, degudament correlacionades amb les amortitzacions econòmiques dels béns.

b) Equilibri pressupostari de les operacions del Consorci

Com a complement als recursos que rep anualment del Departament d'Educació de la Generalitat de Catalunya, el Consorci aprova el seu pressupost anual amb una previsió de les transferències a rebre dels municipis de la comarca, que es formalitza a través de convenis subscrits entre el Consorci i els ajuntaments, per als que a través d'una addenda anual es quantifiquen les aportacions. Els convenis vigents daten del 2022 i tenen una durada prevista de quatre anys.

S'ha considerat com a qüestió rellevant validar el grau de cobertura dels ingressos rebuts per aquest concepte.

Per això s'han sol·licitat els convenis subscrits amb els municipis, així com les addendes vigents per al 2022, per tal de concloure sobre el grau de cobertura de les previsions pressupostàries.

PARÀGRAF D'ÈMFASI

Des del 2017 al tancament de cadascun dels exercicis i com a conseqüència de resultats pressupostaris negatius, la posició del romanent de tresoreria per a despeses generals ha estat negativa, havent-se cobert les necessitats de finançament amb bestretes no pressupostàries rebudes de l'Ajuntament de Granollers, que al tancament de l'exercici 2022 totalitzen 421,1 milers d'euros. A 31 de desembre de 2022 el romanent pren valor negatiu, per import de 310,2 milers d'euros.

Per a cobrir les despeses del seu pressupost, a banda dels recursos que rep del Departament d'Educació, el Consorci formalitza convenis amb els ajuntaments de la comarca, els darrers vigents per al període 2022-2025, fixant-ne a través d'addendes anuals les aportacions requerides en forma de transferències corrents i de capital, als efectes d'equilibrar el pressupost. No obstant, no tots els municipis acaben signant els convenis i completant les aportacions previstes. A tall d'exemple, el 2022, mentre les previsions pressupostàries per aquestes aportacions eren de 340,4 milers d'euros, només s'han reconegut drets per import de 117,7 milers, amb un dèficit de 222,7 milers d'euros.

Assenyalar també que el 2016 es va formalitzar un conveni entre el Consorci, l'Ajuntament de Granollers i el Consell Comarcal del Vallès Oriental, que preveia el cofinançament de desequilibris pressupostaris que es poguessin produir en el romanent de tresoreria. En sessions del Ple del Consell de desembre de 2017 i desembre de 2018 es van aprovar aportacions a fer efectives pels ajuntaments per import de 137,9 milers d'euros, de les quals únicament es van rebre 21,6 milers d'euros el 2020, restant encara per cobrir-se un dèficit de 116,3 milers.



Els dèficits pressupostaris han estat coberts transitòriament per l'Ajuntament de Granollers mitjançant el lliurament de bestretes no pressupostàries, el saldo de les quals a 31 de desembre de 2022 és de 482,1 milers d'euros.

D'haver-se cobert les previsions pressupostàries dels darrers anys en quant a les transferències a rebre dels ajuntaments de la comarca i haver reconegut els drets corresponents, la posició del romanent de tresoreria hauria estat positiva.

En relació al valor negatiu del romanent, vegeu l'apartat *Informe sobre d'altres requeriments legals i reglamentaris*, més endavant.

El contingut del paràgraf d'èmfasi no modifica la nostra opinió d'auditoria.

ALTRES QÜESTIONS: PARTICIPACIÓ D'AUDITORS PRIVATS

En l'execució dels treballs d'auditoria, la Intervenció General ha comptat amb la col·laboració de la firma d'auditoria UNIAUDIT OLIVER CAMPS, SL, per raó de la Resolució E-9192/2024 de l'Alcaldessa de l'Ajuntament de Granollers, del 16 d'octubre de 2024, corresponent a la contractació dels treballs per a la realització de l'auditoria dels comptes anuals del Consorci, corresponents a l'exercici 2022. Els treballs s'han efectuat sota la direcció i supervisió de la Intervenció General.

La Intervenció General ha elaborat el present informe sobre la base del treball realitzat per UNIAUDIT OLIVER CAMPS, SL.

ALTRA INFORMACIÓ: COST DE LES ACTIVITATS, INDICADORS DE GESTIÓ I MEMÒRIA DE GESTIÓ/ACTIVITATS

L'altra informació comprèn tant la informació sobre el cost de les activitats i els indicadors de gestió que es presenten a les notes 25, 26 i 27 de la memòria adjunta, la formulació de la qual és responsabilitat de la Presidència del Consorci.

La nostra opinió d'auditoria sobre els comptes anuals no cobreix l'altra informació. La nostra responsabilitat sobre l'altra informació, de conformitat amb l'exigit per la normativa reguladora de l'activitat d'auditoria de comptes, consisteix a avaluar i informar sobre la concordança de l'altra informació amb els comptes anuals, a partir del coneixement de l'entitat obtingut en la realització de l'auditoria dels citats comptes i sense incloure informació diferent de l'obtinguda com a evidència durant la mateixa. Així mateix, la nostra responsabilitat respecte a l'altra informació consisteix a avaluar i informar de si el seu contingut i presentació són conformes a la normativa que resulta d'aplicació. Si, basant-nos en el treball que hem realitzat, concloem que existeixen incorreccions materials, estem obligats a informar al respecte.

Sobre la base del treball realitzat, segons el descrit en el paràgraf anterior, no tenim res a informar respecte a l'altra informació.

RESPONSABILITAT DE LA PRESIDÈNCIA DEL CONSORCI EN RELACIÓ AMB ELS COMPTES ANUALS

La Presidència del Consorci és responsable de formular els comptes anuals adjunts, de forma que expressin la imatge fidel del patrimoni, de la situació financera, del resultat econòmic-patrimonial i de l'execució del pressupost del Consorci, de conformitat amb el marc normatiu d'informació financera aplicable a l'entitat a Espanya, i del control intern que considerin necessari per permetre la preparació dels comptes anuals lliures d'incorrecció material, a causa de frau o error.



En la preparació dels comptes anuals, la Presidència és responsable de la valoració de la capacitat de l'entitat per continuar com a entitat en funcionament, revelant, segons correspongui, les qüestions relacionades amb l'entitat en funcionament i utilitzant el principi comptable d'entitat en funcionament, excepte si l'Ajuntament tingués la intenció de liquidar-la o de cessar les seves operacions, o bé no existeix cap altra alternativa realista.

RESPONSABILITATS DE LA INTERVENCIÓ GENERAL EN RELACIÓ AMB L'AUDITORIA DELS COMPTES ANUALS

Els nostres objectius són obtenir una seguretat raonable que els comptes anuals en el seu conjunt estan lliures d'incorrecció material, a causa de frau o error, i emetre un informe d'auditoria que conté la nostra opinió.

Seguretat raonable és un alt grau de seguretat, però no garanteix que una auditoria realitzada de conformitat amb la normativa reguladora de l'activitat d'auditoria de comptes per al Sector Públic vigent a Espanya sempre detecti una incorrecció material quan existeixi. Les incorreccions poden tenir lloc per frau o error i es consideren materials si, individualment o de forma agregada, es pot preveure raonablement que influeixen en les decisions econòmiques que els usuaris prenen basant-se en els comptes anuals.

Com a part d'una auditoria de conformitat amb la normativa reguladora de l'activitat d'auditoria de comptes vigent per al Sector Públic a Espanya, apliquem el nostre judici professional i mantenim una actitud d'escepticisme professional durant tota l'auditoria. També:

- Identifiquem i valorem els riscos d'incorrecció material en els comptes anuals, a causa de frau o error, dissenyem i apliquem procediments d'auditoria per respondre a aquests riscos i obtenim evidència d'auditoria suficient i adequada per proporcionar una base per a la nostra opinió. El risc de no detectar una incorrecció material a causa de frau és més elevat que en el cas d'una incorrecció material a causa d'error, ja que el frau pot implicar col·lusió, falsificació, omissions deliberades, manifestacions intencionadament errònies, o l'elusió del control intern.
- Obtenim coneixement del control intern rellevant per a l'auditoria amb la finalitat de dissenyar procediments d'auditoria que siguin adequats en funció de les circumstàncies, i no amb la finalitat d'expressar una opinió sobre l'eficàcia del control intern del Consorci.
- Avaluem si les polítiques comptables que s'apliquen són adequades i la raonabilitat de les estimacions comptables i la corresponent informació revelada per la Presidència del Consorci.
- Concloem sobre si és adequada la utilització, per part de la Presidència del Consorci, del principi comptable d'entitat en funcionament i, basant-nos en l'evidència d'auditoria obtinguda, concloem sobre si existeix o no una incertesa material relacionada amb fets o amb condicions que poden generar dubtes significatius sobre la capacitat del Consorci per continuar com a entitat en funcionament. Si concloem que existeix una incertesa material, es requereix que cridem l'atenció en el nostre informe d'auditoria sobre la corresponent informació revelada en els comptes anuals o, si aquestes revelacions no són adequades, que expressem una opinió modificada. Les nostres conclusions es basen en l'evidència d'auditoria obtinguda fins a la data del nostre informe d'auditoria. No obstant això, fets o condicions futurs poden ser la causa que el Consorci deixi de ser una entitat en funcionament.



Sant Josep, 7, 2a
Tel. 93 842 66 31
08401 Granollers

NIF P-0809500-B

- Avaluem la presentació global, l'estructura i el contingut dels comptes anuals, inclosa la informació revelada, i si els comptes anuals representen les transaccions i els fets subjacents de manera que aconseguen expressar la imatge fidel.

Ens comuniquem amb la Presidència del Consorci en relació amb, entre altres qüestions, l'abast i el moment de realització de l'auditoria planificats i les troballes significatives de l'auditoria, així com qualsevol deficiència significativa del control intern que identifiquem en el transcurs de l'auditoria.

Entre les qüestions que han estat objecte de comunicació a la Presidència del Consorci, determinem les que han estat de la major significativitat en l'auditoria dels comptes anuals del període actual i que són, en conseqüència, les qüestions claus de l'auditoria.

INFORME SOBRE ALTRES REQUERIMENTS LEGALS I REGLAMENTARIS

Amb l'abast previst en la nostra auditoria de comptes, hem revisat determinats aspectes vinculats al compliment de la legalitat en les operacions efectuades pel Consorci en l'exercici 2022. Aquestes comprovacions s'han efectuat aplicant procediments d'auditoria consistents en la verificació del control intern aplicat, així com els procediments analítics i substantius previstos en la planificació del treball d'auditoria.

Hem assolit evidència suficient i adequada per a considerar que, amb els procediments aplicats, s'ha complert amb els aspectes més rellevants de la legalitat, en quant a la incidència d'aquesta en la informació financera, excepte pel que s'indica a continuació.

- Tal i com s'indica al paràgraf d'èmfasi d'aquest informe, al tancament de l'exercici 2022, i també en els tancaments del període 2017-2021, la posició del romanent de tresoreria per a despeses generals és negativa, per import de 310,2 milers d'euros. D'acord amb el que preveu l'article 193 Text Refós de la Llei Reguladora de les Hisendes Locals, en cas de liquidació del pressupost amb romanent de tresoreria negatiu hauria d'haver-se procedit a reduir despeses del pressupost de l'exercici 2023 per quantia igual al dèficit produït en el romanent, o bé haver aprovat el pressupost de l'exercici 2023 amb superàvit inicial que compensés el dèficit del romanent. Pel volum d'activitat que ve prestant el Consorci, la reducció del seu pressupost no sembla viable, de manera que l'equilibri en el romanent caldrà que es cobreixi amb aportacions per part dels municipis de la comarca, d'acord amb les previsions pressupostàries oportunes.
- En el decurs dels treballs d'auditoria s'han sol·licitat al Consorci les actes de les sessions del Consell General celebrades entre l'1 de gener de 2022 i la data d'emissió de l'informe d'auditoria. Si bé les actes estan redactades, es troben en format esborrany, pendents de signatura. En el cas de les sessions de la Comissió Especial de Comptes no s'ha disposat de les actes relatives als comptes anuals de l'exercici 2022.

Isabel Mas
Parés - DNI
Digitally signed
by Isabel Mas
Parés - DNI
(TCAT)
Date: 2025.02.26
12:11:33 +01'00'

La Interventora General
Ajuntament de Granollers



centre d'educació especial
montserrat **montero**

COMPTES ANUALS

2022



Documentació:

- Balanç de situació.
- Compte del Resultat econòmic-patrimonial.
- Estat de canvis del patrimoni net.
- Estat de fluxos d'efectiu.
- Estat de liquidació del pressupost
 - Liquidació del pressupost de despeses
 - Liquidació del pressupost d'ingressos
 - Resultat pressupostari
- Memòria financera.
- Acta d'arqueig.
- Notes o certificacions de les entitats bancàries dels ròssecs existents a fi d'exercici.
- Memòria de compliment d'objectius.

(D'acord amb les regles 45 i 48 de la ICAL aprovada per Ordre HAP/1781/2013, de 20 de setembre.)



centre d'educació especial
montserrat **montero**

BALANÇ

CONSORCI MONTSERRAT MONTERO

Balanç
Període: 2022

Núm. COMPTE	ACTIU	2022	2021	Núm. COMPTE	PATRIMONI NET I PASSIU	2022	2021
	A) Actiu no corrent	49.685,17	54.140,88		A) Patrimoni neto	-327.933,14	-312.316,06
	I. Inmovilizado intangible	0,00	0,00	100, 101	I. Patrimonio	0,00	0,00
200, 201, (2800), (2801)	1. Inversión en investigación y desarrollo	0,00	0,00	120	II. Patrimonio generado	-385.989,50	-363.267,60
203, (2803), (2903)	2. Propiedad industrial e intelectual	0,00	0,00	129	1. Resultados de ejercicios anteriores	-363.267,60	-407.217,95
206, (2806), (2906)	3. Aplicaciones informáticas	0,00	0,00	136	2. Resultado del ejercicio	-22.721,90	43.950,35
207, (2807), (2907)	4. Inversiones sobre activos utilizados en régimen de arrendamiento o cedidos	0,00	0,00	133	III. Ajustes por cambios de valor	0,00	0,00
208, 209, (2809), (2909)	5. Otro inmovilizado intangible	0,00	0,00	134	1. Inmovilizado no financiero	0,00	0,00
	II. Inmovilizado material	49.685,17	54.140,88	130, 131, 132	2. Activos financieros disponibles para la venta	0,00	0,00
210, (2810), (2910), (2990)	1. Terrenos	0,00	0,00		3. Operaciones de cobertura	0,00	0,00
211, (2811), (2911), (2991)	2. Construcciones	0,00	0,00	14	IV. Subvenciones recibidas pendientes de imputación a resultados	58.056,36	50.951,54
212, (2812), (2912), (2992)	3. Infraestructuras	0,00	0,00	15	B) Pasivo no corriente	0,00	0,00
213, (2813), (2913), (2993)	4. Bienes del patrimonio histórico	0,00	0,00	170, 177	I. Provisiones a largo plazo	0,00	0,00
214, 215, 216, 217, 218, 219, (2814), (2815), (2816), (2817), (2818), (2819), (2914), (2915), (2916), (2917), (2918), (2919), (2999)	5. Otro inmovilizado material	49.685,17	54.140,88	176	II. Deudas a largo plazo	0,00	0,00
2300, 2310, 232, 233, 234, 235, 237, 238, 2390	6. Inmovilizado material en curso y anticipos	0,00	0,00	173, 174, 178, 179, 180, 185	1. Obligaciones y otros valores negociables	0,00	0,00
				16	2. Deudas con entidades de crédito	0,00	0,00
				172	3. Derivados financieros	0,00	0,00
				186	4. Otras deudas	0,00	0,00
				58	III. Deudas con entidades del grupo, multigrupo y asociadas a largo plazo	0,00	0,00
				50	IV. Acreedores y otras cuentas a pagar a largo plazo	0,00	0,00
				520, 521, 527	V. Ajustes por periodificación a largo plazo	0,00	0,00
				526	C) Pasivo corriente	884.311,14	533.244,04
				4003, 4013, 41303, 41313, 4183, 523, 524, 528, 529, 560, 561	I. Provisiones a corto plazo	0,00	0,00
					II. Deudas a corto plazo	7.803,61	4.492,54
					1. Obligaciones y otros valores negociables	0,00	0,00
					2. Deudas con entidades de crédito	0,00	0,00
					3. Derivados financieros	0,00	0,00
					4. Otras deudas	7.803,61	4.492,54

Núm. COMPTE	ACTIU	2022	2021	Núm. COMPTE	PATRIMONI NET I PASSIU	2022	2021
	III. Inversiones inmobiliarias	0,00	0,00	4002, 4012, 41302, 41312, 4182, 51	III. Deudas con entidades del grupo, multigrupo y asociadas a corto plazo	0,00	0,00
220, (2820), (2920)	1. Terrenos	0,00	0,00				
221, (2821), (2921)	2. Construcciones	0,00	0,00				
2301, 2311, 2391	3. Inversiones inmobiliarias en curso y anticipos	0,00	0,00				
	IV. Patrimonio público del suelo	0,00	0,00				
240, (2840), (2930)	1. Terrenos	0,00	0,00				
241, (2841), (2931)	2. Construcciones	0,00	0,00				
243, 244, 248	3. En construcción y anticipos	0,00	0,00				
249, (2849), (2939)	4. Otro patrimonio público del suelo	0,00	0,00				
	V. Inversiones financieras a largo plazo en entidades del grupo, multigrupo y asociadas	0,00	0,00		IV. Acreedores y otras cuentas a pagar a corto plazo	876.507,53	528.751,50
2500, 2510, (2940)	1. Inversiones financieras en patrimonio de entidades de derecho público	0,00	0,00	4000, 4010, 411, 41300, 41310, 416, 4180, 522	1. Acreedores por operaciones de gestión	242.092,58	162.453,95
2501, 2511, (259), (2941)	2. Inversiones financieras en patrimonio de sociedades	0,00	0,00		2. Otras cuentas a pagar	498.772,18	208.960,79
2502, 2512, (2942)	3. Inversiones financieras en patrimonio de otras entidades	0,00	0,00	4001, 4011, 410, 41301, 41311, 414, 4181, 419, 550, 554, 559	3. Administraciones públicas	135.642,77	157.336,76
252, 253, 255, (295), (2960)	4. Créditos y valores representativos de deuda	0,00	0,00		4. Acreedores por administración de recursos por cuenta de otros entes públicos	0,00	0,00
257, 258, (2961), (2962)	5. Otras inversiones financieras	0,00	0,00	47	V. Ajustes por periodificación a corto plazo	0,00	0,00
	VI. Inversiones financieras a largo plazo	0,00	0,00	45			
260, (269)	1. Inversiones financieras en patrimonio	0,00	0,00	485, 568			
261, 2620, 2629, 264, 266, 267, (297), (2980)	2. Créditos y valores representativos de deuda	0,00	0,00				

Núm. COMPTE	ACTIU	2022	2021	Núm. COMPTE	PATRIMONI NET I PASSIU	2022	2021
263	3. Derivados financieros	0,00	0,00				
268, 27, (2981), (2982)	4. Otras inversiones financieras	0,00	0,00				
2621, (2983)	VII. Deudores y otras cuentas a cobrar a largo plazo	0,00	0,00				
	B) Activo corriente	506.692,83	166.787,10				
38, (398)	I. Activos en estado de venta	0,00	0,00				
	II. Existencias	0,00	0,00				
37	1. Activos construidos o adquiridos para otras entidades	0,00	0,00				
30, 35, (390), (395)	2. Mercaderías y productos terminados	0,00	0,00				
31, 32, 33, 34, 36, (391), (392), (393), (394), (396)	3. Aprovisionamientos y otros	0,00	0,00				
	III. Deudores y otras cuentas a cobrar a corto plazo	121.221,87	25.585,49				
4300, 4310, 4430, 446, (4900)	1. Deudores por operaciones de gestión	115.895,73	20.290,45				
4301, 4311, 4431, 440, 441, 442, 449, (4901), 550, 555, 558	2. Otras cuentas a cobrar	768,35	737,25				
47	3. Administraciones públicas	4.557,79	4.557,79				
45	4. Deudores por administración de recursos por cuenta de otros entes públicos	0,00	0,00				
	IV. Inversiones financieras a corto plazo en entidades del grupo, multigrupo y asociadas	0,00	0,00				
530, 531, (539), (594)	1. Inversiones financieras en patrimonio de entidades del grupo, multigrupo y asociadas	0,00	0,00				
4302, 4312, 4432, (4902), 532, 533, 535, (595), (5960)	2. Créditos y valores representativos de deuda	0,00	0,00				

Núm. COMPTE	ACTIU	2022	2021	Núm. COMPTE	PATRIMONI NET I PASSIU	2022	2021
536, 537, 538, (5961), (5962)	3. Otras inversiones	0,00	0,00				
	V. Inversiones financieras a corto plazo	0,00	0,00				
540, (549)	1. Inversiones financieras en patrimonio	0,00	0,00				
4303, 4313, 4433, (4903), 541, 542, 544, 546, 547, (597), (5980)	2. Créditos y valores representativos de deuda	0,00	0,00				
543	3. Derivados financieros	0,00	0,00				
545, 548, 565, 566, (5981), (5982)	4. Otras inversiones financieras	0,00	0,00				
480, 567	VI. Ajustes por periodificación	0,00	0,00				
	VII. Efectivo y otros activos líquidos equivalentes	385.470,96	141.201,61				
577	1. Otros activos líquidos equivalentes	0,00	0,00				
556, 570, 571, 573, 574, 575	2. Tesorería	385.470,96	141.201,61				
TOTAL ACTIU (A+B)		556.378,00	220.927,98	TOTAL PATRIMONI NET I PASSIU (A+B+C)		556.378,00	220.927,98



centre d'educació especial
montserrat **montero**

COMPTE DEL RESULTAT ECONÒMIC PATRIMONIAL

Núm. COMPTE		2022	2021
	1. Ingresos tributarios y urbanísticos	19.970,50	15.660,00
72, 73	a) Impuestos	0,00	0,00
740, 742	b) Tasas	19.970,50	15.660,00
744	c) Contribuciones especiales	0,00	0,00
745, 746	d) Ingresos urbanísticos	0,00	0,00
	2. Transferencias y subvenciones recibidas	3.269.139,25	3.307.983,73
	a) Del ejercicio	3.253.353,29	3.294.689,22
751	a.1) Subvenciones recibidas para financiar gastos del ejercicio	3.146.033,41	3.177.486,33
750	a.2) Transferencias	107.319,88	117.202,89
752	a.3) Subvenciones recibidas para cancelación de pasivos que no supongan financiación específica	0,00	0,00
7530	b) Imputación de subvenciones para el inmovilizado no financiero	15.785,96	13.294,51
754	c) Imputación de subvenciones para activos corrientes y otras	0,00	0,00
	3. Ventas y prestaciones de servicios	0,00	0,00
700, 701, 702, 703, 704	a) Ventas	0,00	0,00
741, 705	b) Prestación de servicios	0,00	0,00
707	c) Imputación de ingresos por activos construidos o adquiridos para otras entidades	0,00	0,00
71, 7940, (6940)	4. Variación de existencias de productos terminados y en curso de fabricación y deterioro de valor	0,00	0,00
780, 781, 782, 783, 784	5. Trabajos realizados por la entidad para su inmovilizado	0,00	0,00
776, 777	6. Otros ingresos de gestión ordinaria	0,00	5.760,57
795	7. Excesos de provisiones	0,00	0,00
	A) TOTAL INGRESOS DE GESTIÓN ORDINARIA (1+2+3+4+5+6+7)	3.289.109,75	3.329.404,30
	8. Gastos de personal	-2.932.565,05	-2.967.700,05
(640), (641)	a) Sueldos, salarios y asimilados	-2.280.588,53	-2.377.185,71
(642), (643), (644), (645)	b) Cargas sociales	-651.976,52	-590.514,34
(65)	9. Transferencias y subvenciones concedidas	-439,20	-434,88
	10. Aprovisionamientos	-255.275,03	-230.094,58
(600), (601), (602), (605), (607), 61	a) Consumo de mercaderías y otros aprovisionamientos	-255.275,03	-230.094,58
(6941), (6942), (6943), 7941, 7942, 7943	b) Deterioro de valor de mercaderías, materias primas y otros aprovisionamientos	0,00	0,00
	11. Otros gastos de gestión ordinaria	-106.846,49	-68.644,75
(62)	a) Suministros y servicios exteriores	-106.846,49	-68.644,75
(63)	b) Tributos	0,00	0,00
(676)	c) Otros	0,00	0,00
(68)	12. Amortización del inmovilizado	-17.903,80	-15.399,38

Núm. COMPTE		2022	2021
	B) TOTAL GASTOS DE GESTIÓN ORDINARIA (8+9+10+11+12)	-3.313.029,57	-3.282.273,64
	I. Resultado (ahorro o desahorro) de la gestión ordinaria (A+B)	-23.919,82	47.130,66
	13. Deterioro de valor y resultados por enajenación del inmovilizado no financiero y activos en esta	0,00	0,00
(690), (691), (692), (693), (6948), 790, 791, 792, 793, 7948, 799	a) Deterioro de valor	0,00	0,00
770, 771, 772, 773, 774, (670), (671), (672), (673), (674)	b) Bajas y enajenaciones	0,00	0,00
7531	c) Imputación de subvenciones para el inmovilizado no financiero	0,00	0,00
	14. Otras partidas no ordinarias	4.128,24	0,00
775, 778	a) Ingresos	4.128,24	0,00
(678)	b) Gastos	0,00	0,00
	II. Resultado de las operaciones no financieras (I+13+14)	-19.791,58	47.130,66
	15. Ingresos financieros	2,24	0,00
	a) De participaciones en instrumentos de patrimonio	0,00	0,00
7630	a.1) En entidades del grupo, multigrupo y asociadas	0,00	0,00
760	a.2) En otras entidades	0,00	0,00
	b) De valores representativos de deuda, de créditos y de otras inversiones financieras	2,24	0,00
7631, 7632	b.1) En entidades del grupo, multigrupo y asociadas	0,00	0,00
761, 762, 769, 76454, (66454)	b.2) Otros	2,24	0,00
	16. Gastos financieros	-991,99	-1.259,89
(663)	a) Por deudas con entidades del grupo, multigrupo y asociadas	0,00	0,00
(660), (661), (662), (669), 76451, (66451)	b) Otros	-991,99	-1.259,89
785, 786, 787, 788, 789	17. Gastos financieros imputados al activo	0,00	0,00
	18. Variación del valor razonable en activos y pasivos financieros	0,00	0,00
7646, (6646), 76459, (66459)	a) Derivados financieros	0,00	0,00
7640, 7642, 76452, 76453, (6640), (6642), (66452), (66453)	b) Otros activos y pasivos a valor razonable con imputación en resultados	0,00	0,00
7641, (6641)	c) Imputación al resultado del ejercicio por activos financieros disponibles para la venta	0,00	0,00
768, (668)	19. Diferencias de cambio	0,00	0,00
	20. Deterioro de valor, bajas y enajenaciones de activos y pasivos financieros	-1.940,57	-1.920,42
796, 7970, 766, (6960), (6961), (6962), (6970), (666), 7980, 7981, 7982, (6980), (6981), (6982), (6670)	a) De entidades del grupo, multigrupo y asociadas	0,00	0,00
765, 7971, 7983, 7984, 7985, (665), (6671), (6963), (6971), (6983), (6984), (6985)	b) Otros	-1.940,57	-1.920,42
755, 756	21. Subvenciones para la financiación de operaciones financieras	0,00	0,00

Núm. COMPTE		2022	2021
	III. Resultado de las operaciones financieras (15+16+17+18+19+20+21)	-2.930,32	-3.180,31
	IV. Resultado (ahorro o desahorro) neto del ejercicio (II + III)	-22.721,90	43.950,35
	+ Ajustes en la cuenta del resultado del ejercicio anterior		0,00
	Resultado del ejercicio anterior ajustado (IV + Ajustes)		43.950,35



centre d'educació especial
montserrat **montero**

ESTAT DE CANVIS EN EL PATRIMONI NET

CONSORCI MONTSERRAT MONTERO

1. ESTAT TOTAL DE CANVIS EN EL PATRIMONI NET

Període: 2022

	NOTES EN MEMÒRIA	I. patrimoni	II. patrimoni generat	III. Ajustos per canvis de valor	IV. Subvenciones recibidas	TOTAL
PATRIMONI NET AL FINAL DE L'EXERCICI 2021		0,00	-363.267,60	0,00	50.951,54	-312.316,06
AJUSTOS PER CANVIS DE CRITERIS COMPTABLES I CORRECCIÓ D'ERRORS		0,00	0,00	0,00	0,00	0,00
PATRIMONI NET INICIAL AJUSTAT DE L'EXERCICI 2022 (A + B)		0,00	-363.267,60	0,00	50.951,54	-312.316,06
VARIACIONS DEL PATRIMONI NETO EXERCICI 2022		0,00	-22.721,90	0,00	7.104,82	-15.617,08
1. Ingressos i despeses reconeguts a l'exercici		0,00	-22.721,90	0,00	0,00	-22.721,90
2. Operacions patrimonials amb l'entitat o entitats propietàries		0,00	0,00	0,00	0,00	0,00
3. Altres variacions del patrimoni net		0,00	0,00	0,00	7.104,82	7.104,82
PATRIMONI NET AL FINAL DE L'EXERCICI 2022 (C + D)		0,00	-385.989,50	0,00	58.056,36	-327.933,14

Núm. COMPTE		2022	2021
129	I. Resultat econòmic patrimonial	-22.721,90	43.950,35
	II. Ingressos i despeses reconeguts directament en el patrimoni net :		
	1. Immobilitzat no financer		
920	1.1 Ingressos	0,00	0,00
(820), (821), (822)	1.2 Despeses	0,00	0,00
	2. Actius i passius financers		
900,991	2.1 Ingressos	0,00	0,00
(800),(891)	2.2 Despeses	0,00	0,00
	3. cobertures comptables		
910	3.1 Ingressos	0,00	0,00
(810)	3.2 Despeses	0,00	0,00
94	4. subvencions rebudes	0,00	0,08
	Total (1 + 2 + 3 + 4)	0,00	0,08
	III. Transferències al compte del resultat econòmic patrimonial o al valor inicial de la partida coberta :		
(823)	1. Immobilitzat no financer	0,00	0,00
(802), 902, 993	2. Actius i passius financers	0,00	0,00
	3. Coberturas contables		
(8110), 9110	3.1 Imports transferits al compte del resultat econòmic patrimonial	0,00	0,00
(8111), 9111	3.2 Imports transferits al valor inicial de la partida coberta	0,00	0,00
(84)	4. subvencions rebudes	0,00	0,00
	Total (1 + 2 + 3 + 4)	0,00	0,00
	IV. TOTAL ingressos i despeses reconeguts (I + II + III)	-22.721,90	43.950,43

Període: 2022

A) OPERACIONS PATRIMONIALS AMB L'ENTITAT O ENTITATS PROPIETÀRIES

	2022	2021
1. Aportació patrimonial dinerària	0,00	0,00
2. Aportació de béns i drets	0,00	0,00
3. Assumpció i condonació de l'entitat o entitats propietàries	0,00	0,00
4. Altres aportacions de l'entitat o entitats propietàries	0,00	0,00
5. (-) Devolució de béns i drets	0,00	0,00
6. (-) Altres devolucions a l'entitat o entitats propietàries	0,00	0,00
TOTAL	0,00	0,00

B) OTRAS OPERACIONES CON LA ENTIDAD O ENTIDADES PROPIETARIAS

	2022	2021
I. Ingressos i despeses reconeguts directament en el compte del resultat econòmic patrimonial (1 + 2 + 3)	0,00	0,00
1. Transferències i subvencions	0,00	0,00
1.1 Ingressos	0,00	0,00
1.2 Despeses	0,00	0,00
2. Prestació de serveis i venda de béns	0,00	0,00
2.1 Ingressos	0,00	0,00
2.2 Despeses	0,00	0,00
3. altres	0,00	0,00
3.1 Ingressos	0,00	0,00
3.2 Despeses	0,00	0,00
II. Ingressos i despeses reconeguts directament en el patrimoni net (1 + 2)	0,00	0,00
1. subvencions rebudes	0,00	0,00
2. altres	0,00	0,00
TOTAL	0,00	0,00



centre d'educació especial
montserrat **montero**

ESTAT DE FLUXOS D'EFECTIU

	2022	2021
I. FLUXOS D'EFECTIU DE LES ACTIVITATS DE GESTIÓ		
A) Cobraments :	6.914.627,80	6.872.177,72
1. Ingressos tributaris i urbanístics	0,00	1.202,78
2. Transferències i subvencions rebudes	3.179.011,85	3.394.819,91
3. Vendes i prestacions de serveis	19.656,87	17.068,20
4. Gestió de recursos recaptats per compte d'altres ens	0,00	0,00
5. Interessos i dividendes cobrats	2,24	0,00
6. Altres cobraments	3.715.956,84	3.459.086,83
B) Pagaments :	6.677.677,16	6.929.210,92
7. Despeses de personal	2.914.162,73	3.041.202,22
8. Transferències i subvencions concedides	439,20	434,88
9. Aprovisionaments	296.756,97	301.369,38
10. Altres despeses de gestió	0,00	109,88
11. Gestió de recursos recaptats per compte d'altres ens	0,00	0,00
12. Interessos pagats	991,87	1.267,64
13. Altres pagaments	3.465.326,39	3.584.826,92
Fluxos nets d'efectiu per activitats de gestió (+ A-B)	236.950,64	-57.033,20
II. FLUXOS D'EFECTIU DE LES ACTIVITATS D'INVERSIÓ		
c) Cobraments	0,00	0,00
1. Venda d'inversions reals	0,00	0,00
2. Venda d'actius financers	0,00	0,00
3. Unitat d'activitat	0,00	0,00
4. Altres cobraments de les activitats d'inversió	0,00	0,00
D) Pagaments	8.576,03	27.491,44
5. Compra d'inversions reals	8.576,03	27.491,44
6. Compra d'actius financers	0,00	0,00
7. Unitat d'activitat	0,00	0,00
8. Altres pagaments de les activitats d'inversió	0,00	0,00
Fluxos nets d'efectiu per activitats d'inversió (+ C-D)	-8.576,03	-27.491,44
III. FLUXOS D'EFECTIU DE LES ACTIVITATS DE FINANÇAMENT		
E) Augments en el patrimoni	0,00	0,00
1. Cobraments per aportacions de l'entitat o entitats propietàries	0,00	0,00
F) Pagaments a l'entitat o entitats propietàries	0,00	0,00
2. Devolució d'aportacions i repartiment de resultats a l'entitat o entitats propietàries	0,00	0,00
G) Cobraments per emissió de passius financers	0,00	0,00
3. Obligacions i altres valors negociables	0,00	0,00
4. Prèstecs rebuts	0,00	0,00
5. D'altres deutes	0,00	0,00
H) Pagaments per reemborsament de passius financers	0,00	0,00
6. Obligacions i altres valors negociables	0,00	0,00
7. Prèstecs rebuts	0,00	0,00
8. D'altres deutes	0,00	0,00
Fluxos nets d'efectiu per activitats de finançament (+ E-F + G-H)	0,00	0,00
IV. FLUXOS D'EFECTIU PENDENTS DE CLASSIFICACIÓ		
I) Cobraments pendents d'aplicació	16.663,09	27.988,34
J) Pagaments pendents d'aplicació	768,35	737,25
Fluxos nets d'efectiu pendents de classificació (+ I-J)	15.894,74	27.251,09
V. EFECTE DE LES VARIACIONS DELS TIPUS DE CANVI	0,00	0,00
VI. INCREMENT / disminució NETA DE L'EFECTIU I ACTIUS LÍQUIDS EQUIVALENTS A EFECTIU (I + II + III + IV + V)	244.269,35	-57.273,55
Efectiu i actius de líquids equivalents a l'efectiu a l'inici de l'exercici	141.201,61	198.475,16
Efectiu i actius de líquids equivalents a l'efectiu al final de l'exercici	385.470,96	141.201,61



centre d'educació especial
montserrat **montero**

ESTAT DE LIQUIDACIÓ DEL PRESSUPOST

APLICACIÓ PRESSUPOSTÀRIA	DESCRIPCIÓ	CRÈDITS PRESSUPOSTARIS			DESPESES COMPROMESSES (4)	OBLIGACIONS RECONEGUDES NETES (5)	PAGAMENTS (6)	OBLIGACIONS pendents de pagament a 31 DE DESEMBRE (7 = 5-6)	ROMANENTS DE CRÈDIT (8 = 3-5)
		INICIALS (1)	MODIFICACIONS (2)	DEFINITIUS (3 = 1 + 2)					
G649 / 32340 / 12000 /	SOUS DEL GRUP A1	17.341,49	0,00	17.341,49	17.638,08	17.596,55	17.596,55	0,00	-255,06
G649 / 32340 / 12006 /	TRIENNIS	6.234,08	0,00	6.234,08	6.339,83	6.325,74	6.325,74	0,00	-91,66
G649 / 32340 / 12100 /	COMPLEMENT DE DESTÍ	12.444,02	0,00	12.444,02	12.656,84	12.627,04	12.627,04	0,00	-183,02
G649 / 32340 / 12101 /	COMPLEMENT ESPECIFIC	30.444,67	0,00	30.444,67	30.965,31	30.892,40	30.892,40	0,00	-447,73
G649 / 32340 / 12103 /	ALTRES COMPLEMENTS	10.881,93	0,00	10.881,93	11.031,29	11.005,31	11.005,31	0,00	-123,38
G649 / 32340 / 13000 /	BÀSIQUES LABORAL FIX CENTRE	1.059.303,68	0,00	1.059.303,68	1.051.052,32	1.044.772,79	1.044.772,79	0,00	14.530,89
G649 / 32340 / 13001 /	HORES EXTRAORDINÀRIES	1,00	0,00	1,00	0,00	0,00	0,00	0,00	1,00
G649 / 32340 / 13002 /	ALTRES REMUNERACIONS	1,00	0,00	1,00	0,00	0,00	0,00	0,00	1,00
G649 / 32340 / 13100 /	LABORAL TEMPORAL	1.125.650,67	0,00	1.125.650,67	1.101.438,80	1.004.423,24	1.004.423,24	0,00	121.227,43
G649 / 32340 / 13101 /	LABORAL TEMPORAL SUBSTITUCIONS	113.115,03	0,00	113.115,03	120.721,91	117.576,44	117.576,44	0,00	-4.461,41
G649 / 32340 / 15000 /	GRATIFICACIONS	1,00	0,00	1,00	0,00	0,00	0,00	0,00	1,00
G649 / 32340 / 16000 /	SEGURETAT SOCIAL PERSONAL LABORAL	782.673,10	0,00	782.673,10	781.387,94	651.976,52	588.720,17	63.256,35	130.696,58
G649 / 32340 / 16200 /	FORMACIÓ PERSONAL	3.000,00	0,00	3.000,00	1.900,00	1.900,00	1.900,00	0,00	1.100,00
G649 / 32340 / 16201 /	MENJADOR	41.295,87	0,00	41.295,87	41.295,87	38.123,90	30.061,78	8.062,12	3.171,97
G649 / 32340 / 21200 /	MANTENIM.EDIFICIS I CONTRUCC.	28.986,74	0,00	28.986,74	27.552,17	24.474,35	15.392,21	9.082,14	4.512,39
G649 / 32340 / 21300 /	MANTENIM.MAQUINARIA,UTILLATGE	25.644,21	0,00	25.644,21	17.943,26	15.210,61	9.044,22	6.166,39	10.433,60
G649 / 32340 / 21500 /	MANTENIM.MOBILIARI I ESTRIS CENTRE	1.000,00	0,00	1.000,00	0,00	0,00	0,00	0,00	1.000,00
G649 / 32340 / 22000 /	MAT.OFICINA NO INVENTARIABLE	683,59	0,00	683,59	683,59	663,64	663,64	0,00	19,95
G649 / 32340 / 22001 /	PREMSA,LLIBRES I ALTRES	100,00	0,00	100,00	0,00	0,00	0,00	0,00	100,00
G649 / 32340 / 22100 /	ENERGIA ELÈCTRICA	16.500,00	0,00	16.500,00	20.013,29	15.725,90	9.365,87	6.360,03	774,10
G649 / 32340 / 22101 /	AIGUA	4.000,00	0,00	4.000,00	2.320,16	2.320,16	1.924,58	395,58	1.679,84
G649 / 32340 / 22102 /	GAS	15.199,79	0,00	15.199,79	9.966,55	2.306,70	2.026,85	279,85	12.893,09
G649 / 32340 / 22103 /	COMBUSTIBLE I CARBURANTS	25.968,00	0,00	25.968,00	25.968,00	25.800,75	15.481,84	10.318,91	167,25
G649 / 32340 / 22104 /	VESTUARI	3.103,65	0,00	3.103,65	3.103,65	1.341,23	0,00	1.341,23	1.762,42
G649 / 32340 / 22110 /	PRODUCTES DE NETEJA	4.649,61	0,00	4.649,61	4.649,61	0,00	0,00	0,00	4.649,61
G649 / 32340 / 22111 /	UTILLATGE MENJADOR	300,00	0,00	300,00	0,00	0,00	0,00	0,00	300,00
G649 / 32340 / 22199 /	ALTRES SUBMINISTRAMENTS	16.327,43	0,00	16.327,43	13.350,17	11.364,15	8.640,57	2.723,58	4.963,28
G649 / 32340 / 22200 /	TELÈFON	5.179,84	0,00	5.179,84	3.964,57	3.531,75	2.326,51	1.205,24	1.648,09
G649 / 32340 / 22201 /	TRAMESES POSTALS	1.000,00	0,00	1.000,00	976,65	378,47	263,10	115,37	621,53
G649 / 32340 / 22602 /	PUBLICITAT I PROPAGANDA	100,00	0,00	100,00	0,00	0,00	0,00	0,00	100,00
G649 / 32340 / 22603 /	PUBLICACIONS EN DIARIS OFICIALS	300,00	0,00	300,00	220,60	220,60	220,60	0,00	79,40
G649 / 32340 / 22609 /	ACTIVITATS CULTURALS I ESPORTIVES	42.077,28	0,00	42.077,28	4.541,68	3.705,52	560,00	3.145,52	38.371,76
G649 / 32340 / 22699 /	ALTRES DESPESES DIVERSES	5.000,00	0,00	5.000,00	273,55	273,55	273,55	0,00	4.726,45
G649 / 32340 / 22700 /	TREBALLS NETEJA	117.215,66	0,00	117.215,66	117.215,66	117.215,64	97.679,70	19.535,94	0,02
G649 / 32340 / 22710 /	SERVEI DE CUINA I MENJADOR	117.988,20	0,00	117.988,20	117.988,20	112.367,17	91.676,24	20.690,93	5.621,03

APLICACIÓ PRESSUPOSTÀRIA	DESCRIPCIÓ	CRÈDITS PRESSUPOSTARIS			DESPESES COMPROMESSES (4)	OBLIGACIONS RECONEGUDES NETES (5)	PAGAMENTS (6)	OBLIGACIONS pendents de pagament a 31 DE DESEMBRE (7 = 5-6)	ROMANENTS DE CRÈDIT (8 = 3-5)
		INICIALS (1)	MODIFICACIONS (2)	DEFINITIUS (3 = 1 + 2)					
G649 / 32340 / 22799 /	ALTRES TREBALLS D'EMPRESES I PROFESSIONALS	33.247,20	0,00	33.247,20	36.542,48	25.692,22	14.083,47	11.608,75	7.554,98
G649 / 32340 / 23020 /	DIETES PERSONAL	100,00	0,00	100,00	0,00	0,00	0,00	0,00	100,00
G649 / 32340 / 23120 /	LOCOMOCIÓ I DESPLAÇAMENTS	1.000,00	0,00	1.000,00	0,00	0,00	0,00	0,00	1.000,00
G649 / 32340 / 35900 /	ALTRES DESPESES FINANCERES	1.800,00	0,00	1.800,00	991,99	991,99	991,87	0,12	808,01
G649 / 32340 / 48001 /	TRANSF.CORRENTS FAMILIES/E.S.F.LUCRE	5.700,00	0,00	5.700,00	439,20	439,20	439,20	0,00	5.260,80
G649 / 32340 / 48100 /	BEQUES	100,00	0,00	100,00	0,00	0,00	0,00	0,00	100,00
G649 / 32340 / 62300 /	INVERSIONS NOVA MAQUINÀRIA CEEMM	0,00	0,00	0,00	8.576,03	8.576,03	8.576,03	0,00	-8.576,03
G649 / 32340 / 62600 /	INV. NOVA EQUIPS PER A PROCESSOS INFORMACIÓ	0,00	0,00	0,00	4.872,07	4.872,06	0,00	4.872,06	-4.872,06
G649 / 32340 / 62711 /	INVERSIONS EQUIPAMENTS EDUCATIUS	30.000,00	930,64	30.930,64	0,00	0,00	0,00	0,00	30.930,64
G649 / 32340 / 83000 /	CONC.AVENÇOS PERSONAL	6.000,00	0,00	6.000,00	0,00	0,00	0,00	0,00	6.000,00
TOTAL		3.711.658,74	930,64	3.712.589,38	3.598.581,32	3.314.691,62	3.145.531,51	169.160,11	397.897,76

CONSORCI MONTSERRAT MONTERO

Liquidació del Pressupost d'Ingressos
Període: 2022

APLICACIÓ PRESSUPOSTÀRIA	DESCRIPCIÓ	PREVISIONS PRESSUPOSTÀRIES			DRETS RECONEGUTS (4)	DRETS ANUL·LATS (5)	DRETS CANCEL·LATS (6)	DERECHOS RECONOCIDOS NETOS (7=4-5-6)	RECAPTACIÓ NETA (8)	DERECHOS PENDIENTES DE COBRO A 31 DE DICIEMBRE (9=7-8)	EXCESO/ DEFECTO PREVISIÓN (10=7-3)
		INICIALS (1)	MODIFICACION: (2)	DEFINITIVAS (3=1+2)							
31200	TAXA ACTIVITATS CULTURALS	10.021,03	0,00	10.021,03	5.103,61	505,11	0,00	4.598,50	4.192,44	406,06	-5.422,53
31201	TAXA MATERIAL ESCOLAR	15.600,00	0,00	15.600,00	17.916,00	2.544,00	0,00	15.372,00	14.475,00	897,00	-228,00
31202	TAXA SERVEI DE PISCINA	27.956,25	0,00	27.956,25	0,00	0,00	0,00	0,00	0,00	0,00	-27.956,25
31203	TAXA ACTIVITATS FISIQUES	4.100,00	0,00	4.100,00	0,00	0,00	0,00	0,00	0,00	0,00	-4.100,00
45030	TRANSF.GENERALITAT FINANÇAMENT CENTRE	3.182.588,27	0,00	3.182.588,27	2.979.028,85	0,00	0,00	2.979.028,85	2.881.451,63	97.577,22	-203.559,42
45044	TRANSF.GENERALITAT GESTIO MENJADOR ESCOLAR	124.776,96	0,00	124.776,96	169.751,16	2.746,60	0,00	167.004,56	167.004,56	0,00	42.227,60
46200	TRANSF.ENS CONSORCIATS	310.406,23	0,00	310.406,23	107.319,88	0,00	0,00	107.319,88	107.319,88	0,00	-203.086,35
52000	INTERESSOS BANCARIS	10,00	0,00	10,00	2,24	0,00	0,00	2,24	2,24	0,00	-7,76
55900	ALTRES CONCESSIONS I APROFITAMENTS	200,00	0,00	200,00	0,00	0,00	0,00	0,00	0,00	0,00	-200,00
76200	TRANSF.CAPITAL ENS CONSORCIATS	30.000,00	0,00	30.000,00	10.372,21	0,00	0,00	10.372,21	10.372,21	0,00	-19.627,79
77000	APORTACIONS EMPRESES PRIVADES I ALTRES	0,00	0,00	0,00	21.297,12	8.778,55	0,00	12.518,57	12.518,57	0,00	12.518,57
83000	CONC. AVENÇOS PERSONAL	6.000,00	0,00	6.000,00	0,00	0,00	0,00	0,00	0,00	0,00	-6.000,00
87012	EFA INCORPORACIO DE CREDITS	0,00	930,64	930,64	0,00	0,00	0,00	0,00	0,00	0,00	-930,64
Total		3.711.658,74	930,64	3.712.589,38	3.310.791,07	14.574,26	0,00	3.296.216,81	3.197.336,53	98.880,28	-416.372,57

CONSORCI MONTSERRAT MONTERO

RESULTAT PRESSUPOSTARI

Període: 2022

CONCEPTES	DRETS RECONEGUTS NETS	OBLIGACIONS RECONEGUDES NETES	AJUSTOS	RESULTAT PRESSUPOSTARI
a) Operacions corrents	3.273.326,03	3.301.243,53		-27.917,50
b) Operacions de capital	22.890,78	13.448,09		9.442,69
1. Total operacions no financeres (a+b)	3.296.216,81	3.314.691,62		-18.474,81
c) Actius financers	0,00	0,00		0,00
d) Passius financers	0,00	0,00		0,00
2. Total operacions financeres (c+d)	0,00	0,00		0,00
I. RESULTAT PRESSUPOSTARI DE L'EXERCICI (I=1+2)	3.296.216,81	3.314.691,62		-18.474,81
AJUSTOS				
3. Crèdits gastats finançats amb romanent de tresoreria per despeses generals			0,00	
4. Desviacions de finançament negatives de l'exercici			0,00	
5. Desviacions de finançament positives de l'exercici			10.373,32	
II. TOTAL AJUSTOS (II=3+4-5)				-10.373,32
RESULTAT PRESSUPOSTARI AJUSTAT (I+II)				-28.848,13



centre d'educació especial
montserrat **montero**

MEMÒRIA FINANCERA

2022

CONTINGUT DE LA MEMÒRIA

- 1. Organització i activitat.**
- 2. Gestió indirecta de serveis públics, convenis i altres formes de col·laboració.**
- 3. Bases de presentació dels comptes.**
- 4. Normes de reconeixement i valoració.**
- 5. Immobilitzat material.**
- 6. Patrimoni públic del sòl.**
- 7. Inversions immobiliàries**
- 8. Immobilitzat intangible.**
- 9. Arrendaments financers i altres operacions de naturalesa similar.**
- 10. Actius financers**
- 11. Passius financers.**
- 12. Cobertures comptables.**
- 13. Actius construïts o adquirits per altres entitats i altres existències.**
- 14. Moneda estrangera.**
- 15. Transferències, subvencions i altres ingressos i despeses.**
- 16. Provisions i contingències.**
- 17. Informació sobre el medi ambient.**
- 18. Actius en estat de venda.**
- 19. Presentació per activitats del compte del resultat econòmic patrimonial.**
- 20. Operacions per administració de recursos per compte d'altres ens públics.**
- 21. Operacions no pressupostàries de tresoreria.**
- 22. Contractació administrativa. Procediments d'adjudicació.**
- 23. Valors rebuts en dipòsit.**
- 24. Informació pressupostària.**
- 25. Indicadors financers, patrimonials i pressupostaris.**
- 26. Informació sobre el cost de les activitats.**
- 27. Indicadors de gestió.**
- 28. Fets posteriors al tancament.**

1. ORGANITZACIÓ I ACTIVITAT.

1.1. Població oficial i altres dades de caràcter socioeconòmic que contribueixen a la identificació de l'entitat.

El Consorci exerceix les seves competències en el territori municipal de Granollers, se'ns perjudici de donar servei a persones d'altres municipis, amb vocació d'universalitat en el servei.

En aquest sentit, val a dir que, d'acord amb els criteris acordats amb els Serveis Territorials Maresme-Vallès Oriental del Departament d'Ensenyament de la Generalitat de Catalunya, des del curs 2010/11 s'utilitzen uns criteris de zona mitjançant els quals l'àrea d'influència del Centre, en funció dels quals la inspecció escolaritza els alumnes, està constituït pels municipis que es relacionen tot seguit. Per tant, als efectes de delimitar la població potencial a la qual va prestar servei el Consorci durant l'exercici 2022, aquesta va ser de 229.443 habitants.

Municipi	Població 2022
08014 Aiguafreda	2.552
08005 Ametlla del Vallès, l'	9.020
08039 Campins	557
08041 Canovelles	16.761
08042 Cànoves i Samalús	3.289
08046 Cardedeu	18.785
08131 Figaró-Montmany	1.108
08081 Fogars de Montclús	493
08086 Franqueses del Vallès, les	20.322
08088 Garriga, la	16.788
08096 Granollers	61.983
08097 Gualba	1.610
08106 Llinars del Vallès	10.205
08137 Montseny	370
08181 Roca del Vallès, la	10.776
08198 Sant Antoni de Vilamajor	6.483
08202 Sant Celoni	18.285
08207 Sant Esteve de Palautordera	3.043
08234 Sant Pere de Vilamajor	4.815
08259 Santa Maria de Palautordera	9.777
08276 Tagamanent	340
08294 Vallgorguina	3.144
08296 Vallromanes	2.632
08306 Vilalba Sasserra	748
08902 Vilanova del Vallès	5.557
Total	229.443

Dades oficials del Padró d'habitants a 1 de gener de 2022 (ine.es)

1.2. Norma de creació de l'entitat.

El Consorci d'educació especial Montserrat Montero és un ens públic de caràcter voluntari, sotmès al règim local, a l'empar de l'article 312 del Reglament d'Obres, Activitats i Serveis dels Ens Locals de Catalunya, aprovat per Decret 179/1995, de 13 de juny, integrat per l'Ajuntament de Granollers i el Consell Comarcal del Vallès Oriental, creat per al desenvolupament de la política educativa per a l'atenció de persones amb discapacitat intel·lectual i/o necessitats educatives especials i la gestió conjunta del Centre d'Educació Especial Montserrat Montero, en virtut de les competències que legalment tenen atribuïdes ambdós ens.

Els estatuts del Consorci han estat aprovats o modificats successivament per acords del Consell General amb dates 29 d'abril de 2008, 25 de maig de 2010, i 15 d'abril de 2015.

1.3. Activitat principal de l'entitat, el seu règim jurídic, econòmic-financer i de contractació.

Els antecedents del Consorci es troben en la creació del Centre d'Educació Especial Montserrat Montero el 3 de maig de 1965 per un grup de pares amb fills amb retard mental als qui era necessari proporcionar una educació adequada. El 28 de juny de 1965 es constitueix l'Associació Patronat Comarcal de Pares de Nens amb Disminució Psíquica, a qui l'Ajuntament de Granollers cedeix el primer local situat al carrer de Torres i Bages. L'any 1971, l'escola es trasllada a una finca de La Torreta, cedida per un particular. Al febrer de l'any 1976 el Ple de l'Ajuntament de Granollers va aprovar el conveni amb l'Associació Patronat Comarcal de Pares de Nens amb Disminució Psíquica, més endavant Fundació Privada Vallès Oriental (FVO). Més endavant s'inicien gestions amb el Ministeri d'Educació i Ciència per a la construcció de l'actual centre en terrenys propietat de l'Ajuntament de Granollers, que entra en funcionament l'any 1978.

Amb la voluntat de renovar i reformular el marc de la relació establerta entre les dues institucions, l'1 de juliol de 2008 es crea un Consorci de naturalesa administrativa per gestionar el centre. Posteriorment, amb la finalitat de garantir-ne el finançament, i atès que l'administració pública competent en matèria d'educació especial és la Generalitat de Catalunya, es va signar amb data 1 de setembre de 2008, un conveni entre el Departament d'Ensenyament i l'Ajuntament de Granollers, de durada indefinida, per a la creació del Centre d'Educació Especial, de titularitat de la corporació local, integrat en el Servei d'Educació de Catalunya i sostingut amb fons públics.

Al maig de 2010, la Fundació Vallès Oriental deixa de formar part d'aquest Consorci i s'incorpora el Consell Comarcal del Vallès Oriental.

El Consorci té com a finalitat la planificació i la gestió integral del Centre d'Educació Especial Montserrat Montero de Granollers.

El Consorci es regeix per la normativa catalana de règim local i la normativa de la Generalitat de Catalunya que regula els centres públics d'educació especial, així com, per les disposicions legals i reglamentàries de caràcter general que li siguin aplicables i el seu Reglament d'Organització Intern.

El règim econòmic i financer s'adequa a l'establert a la normativa vigent del sector públic de l'àmbit local en matèria pressupostària, financera, de control i de comptabilitat.

El règim de contractació és el previst a la Llei 9/2017, de 8 de novembre, de Contractes del Sector Públic, i la resta de normativa d'aplicació.

1.4. Descripció de les principals fonts d'ingressos i, si escau, taxes i preus públics percebuts.

Tot seguit s'acompanya un quadre amb els imports corresponents als drets reconeguts nets de l'exercici per capítols, amb indicació de la seva importància relativa sobre el total.

Conceptes	Drets reconeguts nets	Importància relativa %
Capítol 3	19.970,50	0,61
Capítol 4	3.253.353,29	98,70
Capítol 5	2,24	0,00
Capítol 7	22.890,78	0,69
Capítol 8	0,00	0,00
Totals	3.296.216,81	100,00

a) Transferències de la Generalitat de Catalunya per al sosteniment del centre

La principal font d'ingressos del Consorci són les transferències del Departament d'Ensenyament de la Generalitat de Catalunya per al sosteniment del centre que van suposar el 95,44% del total de drets reconeguts durant l'exercici. L'import total reconegut per aquest concepte va ser de 2.979.028,85 €, dels quals a 31 de desembre de 2022 se n'havien cobrat 2.881.451,63 €, import corresponen a les dotacions extraordinàries en motiu de la pandèmia COVID'19 durant el primer quadrimestre del curs 21-22 i transferències corrents de l'exercici 2022. Cal indicar que la resta pendent de cobrament un total de 97.577,22 €, corresponen a les beques de menjador del curs 2022/2023 que es van imputar per error a l'aplicació pressupostària 45030 (Transf. Generalitat finançament centre), essent l'aplicació pressupostària correcta 45044 (Transf. Generalitat gestió menjador escolar).

L'escola forma part de la xarxa de centres educatius de titularitat de les corporacions locals que integren el Servei d'Educació de Catalunya, amb efectes des de l'1 de setembre de 2008 i amb caràcter indefinit, segons el conveni signat entre l'Ajuntament de Granollers i la Generalitat de Catalunya per a la creació del centre d'educació especial. En aquest conveni la Generalitat es compromet a finançar el titular del centre públic per l'activitat que s'hi desenvolupa, tenint en compte la seva matrícula.

Habitualment però, la concreció de l'import de l'assignació anual es fa amb molta demora el que comporta sovint desfasaments temporals entre el meritament de les despeses i el reconeixement dels drets associats.

Val a dir que en els darrers exercicis l'import finançat dels costos de personal s'acosta molt a l'import real suportat pel Consorci. No així pel que fa a les despeses de funcionament que són manifestament insuficient per al sosteniment d'un centre de les característiques del nostre. L'assignació corresponent a l'any 2022, que va ser notificada al Consorci pel Cap de Servei d'Educació de l'Ajuntament de Granollers mitjançant correu electrònic de data 23 de febrer de 2023.

b) Beques menjador

L'escola presta el servei de menjador amb caràcter gratuït i universal.

Segons les instruccions del Departament d'ensenyament de la Generalitat de Catalunya, totes les famílies han de demanar, a través de l'escola, ajut individualitzat pel menjador escolar dins de la convocatòria del Ministerio de Educación, Cultura y Deportes d'ajuts per a alumnes amb necessitats específiques de suport educatiu. En el cas dels alumnes que no obtinguin l'ajut de l'Estat, la Generalitat assumeix l'atorgament de les beques a càrrec del seu propi pressupost, sempre que les famílies compleixin els criteris marcats en les seves convocatòries i que abona al Consorci al preu de 6,33 € per menú i alumne per al curs 2021/2022 i 6,18 € per al curs 2022/2023.

Cal fer esment que per alumnes escolaritzats al municipi de Granollers, aquests també rebent ajut individualitzat pel menjador escolar que complementa, si és el cas, les beques del Ministeri per aquest concepte.

A l'apartat 15.1 de la present Memòria es comenta més abastament les vicissituds dels ingressos.

c) Taxes per prestació de serveis

Els drets liquidats nets per taxes que satisfan els alumnes com a contraprestació de determinats serveis han estat de 19.970,50 €, el que suposa un 0,61% sobre el total dels ingressos del Consorci. Els drets recaptats han estat de 18.667,44 €, el que representa el 93,48% dels drets liquidats.

Finalment, cal dir que en relació al deutors pendents de cobrament, s'ha practicat un ajust al romanent de tresoreria de 26.480,17 €, en aplicació del previst a l'article 38 de les Bases d'Execució del Pressupost.

d) Aportacions dels ens consorciats

El 2 de maig de 2022 el Consell General del Consorci, aprova el conveni de col·laboració entre el Consorci els diferents Ajuntaments que formen part de l'àrea territorial de l'escola o bé que tenen alumnes escolaritzats en el centre, per l'exercici de la competència pròpia local de sosteniment de l'equipament públic per als exercicis 2022-2026, amb possibilitat pròrroga de quatre anys més, així com l'addenda per al finançament de l'exercici 2022. Mitjançant tramitació genèrica per l'EACAT, es procedeix a l'enviament a tots els Ajuntaments del conveni i l'addenda del 2022 per a la seva aprovació i signatura.

El conveni estableix que l'aportació econòmica de cada Ajuntament es farà mitjançant l'aprovació d'una addenda anual durant la vigència del conveni, que no és més que una mera concreció de la fórmula establerta en la seva clàusula tercera. L'aportació realitzada pels Ajuntaments al 2022 ha estat per un import de 117.692,09 €

1.5.Consideració fiscal de l'entitat a l'efecte de l'impost de societats i, si s'escau, operacions subjectes a IVA i percentatge de prorrata.

Impost de Societats

El Consorci es troba exempt de l'impost i no obligat a presentar declaració, de forma que no es practiquen retencions a compte sobre les rendes satisfetes o obtingudes.

Impost sobre el Valor Afegit (IVA)

El Consorci es considera un consumidor final a efectes de l'Iva pel que suporta l'Impost sense possibilitat de deduir-se'l, per tant, l'Impost suposa un major cost de les operacions que realitza.



1.6. Estructura organitzativa bàsica, en els seus nivells polític i administratiu.

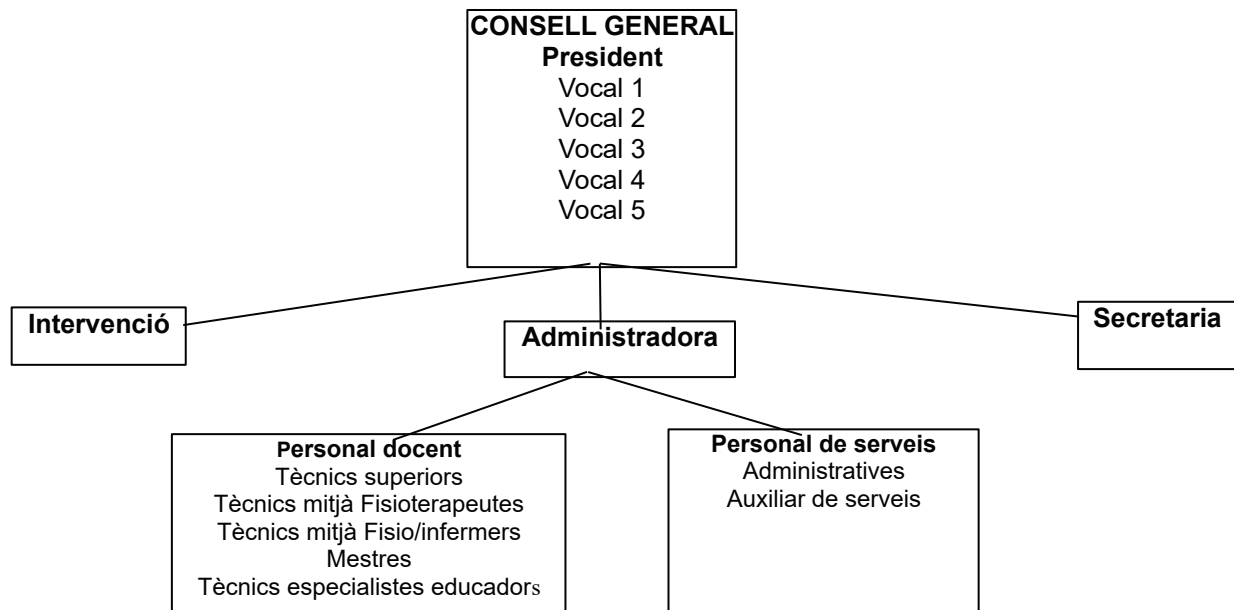

1.7. Nombre mitjà d'empleats durant l'exercici i a 31 de desembre, tant de funcionaris com de personal laboral, distingint per categories i gènere.

Denominació	Homes		Dones		Homes		Dones	
	Núm. mitjà	a 31.12.2022	Núm. mitjà	a 31.12.2022	Núm. mitjà	a 31.12.2021	Núm. mitjà	a 31.12.2021
A.- PERSONAL FUNCIONARI								
1.- FUNCIONARIS HABILITACIÓ NACIONAL								
Secretaria general	0,00	0,00	0,00	0,00	0,00	0,00	0,00	0,00
Intervenció general	0,00	0,00	0,00	0,00	0,00	0,00	0,00	0,00
2.- FUNCIONARIS ESCALA ADMINISTRACIÓ ESPEC.								
2.1. Subescala tècnica								
Administradora	0,00	0,00	1,00	1,00	0,00	0,00	1,00	1,00
SUBTOTAL PERSONAL FUNC.	0,00	0,00	1,00	1,00	0,00	0,00	1,00	1,00
B.- PERSONAL LABORAL								
Tècnic superior psicòleg	0,00	0,00	2,25	3,00	0,00	0,00	1,46	3,00
Tècnic mig mestre audició i	0,00	0,00	3,00	3,00	0,00	0,00	3,00	3,00
Tècnic mig fisioterapeuta	0,00	0,00	1,00	1,00	0,00	0,00	1,00	1,00
Tècnic migfisioterapeuta/inf,	2,00	2,00	0,00	0,00	2,00	2,00	0,00	0,00
Mestre d'educació especial	5,00	5,00	24,43	26,00	5,00	5,00	24,79	27,00
Tècnic especialista educador	3,00	3,00	16,94	20,00	3,00	3,00	17,20	22,00
Administratiu/va	0,00	0,00	2,25	3,00	0,00	0,00	2,25	3,00
Auxiliar serveis	1,00	1,00	0,00	0,00	1,00	1,00	0,00	0,00
SUBTOTAL PERSONAL LAB.	11,00	11,00	49,87	56,00	11,00	11,00	49,70	59,00
TOTAL PERSONAL 2022	11,00	11,00	50,87	57,00	11,00	11,00	50,70	60,00

Respecte als membres dels òrgans de govern, la distribució per gènere a final de l'exercici és com segueix:

Denominació	Exercici 2022		Exercici 2021	
	Dones	Homes	Dones	Homes
Òrgans de Govern				
Presidència	1	0	0	1
Vocals	3	2	3	2
TOTAL	4	2	3	3

1.8. Identificació, si s'escau, de l'entitat o entitats propietàries i percentatge de participació d'aquestes en el patrimoni de l'entitat comptable.

El Consorci està constituït a parts iguals per l'Ajuntament de Granollers i el Consell Comarcal del Vallès Oriental, amb tres representants de cadascuna de les dues administracions en el Consell General, màxim òrgan de representació de l'entitat.

2. GESTIO INDIRECTA DE SERVEIS PÚBLICS, CONVENIS I ALTRES FORMES DE COL.LABORACIÓ.

2.1. L'Ens no presta cap servei públic sota cap de les formes de gestió indirecta previstes a la normativa.

2.2. L'Ens ha signat un conveni amb l'Ajuntament de Granollers per a la col·laboració administrativa i la cobertura del dèficit a dia 1 d'octubre del 2020.

2.3. L'Ens no participa en cap activitat, la gestió de la qual s'efectuï de forma conjunta amb altres organitzacions.

2.4. L'Ens no ha utilitzat cap altra forma de participació públic-privada en la prestació dels seus serveis durant l'exercici.

3. BASES DE PRESENTACIÓ DELS COMPTES

3.1. Imatge fidel.

Els comptes anuals s'han obtingut dels registres comptables tancats a 31 de desembre de 2022, i es presenten d'acord amb les disposicions legals vigents en matèria comptable, amb l'objecte de mostrar la imatge fidel del patrimoni i de la situació financera a la data esmentada, i del resultat econòmic-patrimonial, dels canvis en el patrimoni net, dels fluxos d'efectiu, i del resultat de l'execució del pressupost de l'Entitat corresponents a l'exercici anual acabat a la mateixa data.

El règim de comptabilitat és el previst en la Llei reguladora de les Hisendes Locals per a les entitats locals i els seus organismes autònoms. Els comptes anuals de l'exercici 2022 han estat elaborats d'acord amb l'Ordre HAP/1781/2013, de 20 de setembre, d'aprovació de la Instrucció del model normal de comptabilitat local (endavant la IMNCL).

L'aplicació dels principis i criteris comptables està presidida per la consideració de la importància en termes relatius que aquests i els seus efectes poden presentar. Per consegüent, és admissible la no aplicació estricta d'alguns d'aquests, sempre que la importància relativa en termes quantitius o qualitius de la variació constatada sigui escassament significativa i no alteri, per tant, la imatge fidel de la situació patrimonial i dels resultats. Les partides o els imports la importància relativa dels quals sigui escassament significativa poden aparèixer agrupades amb altres de similar naturalesa o funció.



No existeixen raons excepcionals per les quals, per assolir els objectius anteriors, no s'hagin aplicat disposicions legals en matèria comptable.

La pràctica totalitat de les despeses necessàries per portar a terme l'activitat del Consorci estan registrades en el compte del resultat econòmic-patrimonial de l'exercici 2022.

No obstant, les funcions de secretari i d'intervenció del Consorci, es presten per personal funcionari de l'Ajuntament de Granollers. Aquests recursos posats a disposició de forma gratuïta tenen la consideració d'aportacions no dineràries o en espècie el 2022 es valoren aproximadament en 17.036,97 €.

En cas que aquestes despeses haguessin estat registrades pel Consorci en l'exercici tancat a 31 de desembre de 2022, no tindrien efecte sobre el resultat del compte de pèrdues i guanys, ja que s'hagués reconegut en paral·lel un ingrés de l'aportació no dinerària.

3.2.Comparació de la informació.

El Consorci presenta, a efectes comparatius de les partides de balanç de situació, del compte de resultats econòmic patrimonial, de l'estat de canvis en el patrimoni net, de l'estat de fluxos d'efectiu i de determinades notes de la memòria, a més de les xifres de l'exercici 2022, les corresponents a l'exercici anterior.

Els comptes anuals dels exercicis 2022 i 2021 han estat formulats mitjançant l'aplicació de criteris uniformes de valoració, agrupació i classificació, de manera que la informació que es presenta és homogènia i comparable.

4. NORMES DE REONEIXEMENT I VALORACIÓ

4.1.Immobilitzat material

Criteris d'activació

Són actius intangibles, mobles i immobles que:

- a) Posseeix l'Entitat per al seu ús en la producció o subministrament de béns i serveis o per als seus propis propòsits administratius.
- b) S'espera que tinguin una vida útil major a un any.

Amb caràcter general, s'exclouen de l'immobilitzat material i, per tant, es consideren despesa de l'exercici per criteris d'importància relativa dintre de la massa patrimonial, aquells béns mobles el preu unitari dels quals és inferior a 300 euros.

Valoració inicial

Les inversions en béns de l'immobilitzat es valoren al seu cost. Això és el "preu d'adquisició", inclosos els impostos indirectes no recuperables associats a la compra, els costos d'adquisició directament relacionats amb la compra i els de posada en funcionament, si s'escau, o el "cost de producció" en aquells que han resultat de treballs propis.

Els terrenys i els edificis són actius independents i es comptabilitzen en tots els casos de forma diferenciada.

Els béns afiorats com a conseqüència de la realització d'un inventari físic són registrats pel seu valor raonable si no ha estat possible obtenir evidència del seu cost original. En aquest últim cas, juntament amb el seu cost es registra l'amortització acumulada que s'estima s'ha produït fins al moment del registre.

Els béns rebuts en adscripció o cessió per un termini igual o superior a la vida econòmica del bé es registren pel seu valor raonable a la data de formalització de l'adscripció o cessió.

Capitalització de despeses financeres

No s'incorporen despeses financeres en el cost dels béns de l'immobilitzat material.

Valoració posterior

Amb caràcter general, els elements de l'immobilitzat material es valoren al seu cost, més els desemborsaments posteriors, menys l'amortització acumulada i les correccions valoratives per deteriorament.

Els actius subjectes a amortització se sotmeten a revisió sempre que algun succés o canvi en les circumstàncies pot implicar que el valor comptable no sigui recuperable. Les correccions valoratives per deteriorament es practiquen quan l'import recuperable de l'actiu (valor raonable) és inferior al seu valor net d'amortitzacions, i que succeeix, generalment, per: deteriorament físic sobrevingut, obsolescència accelerada o disminució del rendiment esperat inicialment. Els actius que han sofert una pèrdua per deteriorament se sotmeten a revisions regulars per si haguessin produït reversions de la pèrdua.

Els costos d'ampliació, modernització o millora s'incorporen a l'actiu com a major valor del bé quan suposen un augment de la seva capacitat, productivitat o allargament de la seva vida útil.

Els costos de grans reparacions, inspeccions o restauracions importants s'activen i s'amortitzen durant la vida útil d'aquestes.

El Consorci no sol portar a terme treballs amb personal propi que siguin susceptibles d'activació.

En cas que la propietat o ús d'un terreny exigeixi el desmantellament i rehabilitació de l'emplaçament, aquests costos s'activen i s'amortitzen en el període que es prevegi obtenir rendiments econòmics o potencial de servei del terreny.

Amortització

Els criteris per a l'amortització dels elements que integren l'immobilitzat material determinen que seran objecte d'amortització sistemàtica pel mètode lineal en funció de la vida útil estimada de cadascun d'ells. Per defecte, la base amortitzable de cada element coincideix amb el seu valor comptable, donat que es consideren nuls els valors residuals. El procés d'amortització s'inicia en el moment de la posada en funcionament del bé, essent els anys de vida estimats els següents:

	Anys de vida útil estimada
Maquinària i utilatge (2814)	6,67
Mobiliari (2816)	6,67
Equips processos informació (2817)	4,00
Altres immobilitzat material (2819)	6,67

La dotació anual d'amortització dels béns s'ha fet aplicant els percentatges en funció de la vida útil dels béns de manera global a l'import total acumulat de cada compte d'immobilitzat material sense disposar d'un inventari general tal i com estableix la normativa.



4.2. Patrimoni públic del sòl.

El Consorci no disposa de patrimoni públic del sòl.

4.3. Inversions immobiliàries.

El Consorci no ha efectuat cap inversió immobiliària.

4.4. Immobilitzat intangible.

El Consorci no té béns intangibles.

4.5. Arrendaments.

El Consorci no ha realitzat operacions d'arrendament, ni financers, ni de béns mobles ni immobles.

4.6. Permutes.

El Consorci no ha realitzar cap operació de permuta durant l'exercici.

4.7. Actius i passius financers.

Els actius i passius financers deriven dels instruments financers, que són contractes que estableixen un dret per una de les parts (actiu financer) i una obligació (passiu financer) o un component del patrimoni net (instrument de patrimoni) per l'altra.

La seva classificació, valoració i comptabilització es realitza, bàsicament, segons la finalitat per a la qual es mantenen o s'han emès.

a) Actius financers

Són actius financers els diners en efectiu, els instruments de capital o de patrimoni net d'una altra entitat i els drets de rebre efectiu o altre actiu financer d'un tercer o d'intercanviar amb un tercer actius o passius financers en condicions potencialment favorables per l'entitat.

Els actius financers es classifiquen, a efectes de la seva valoració, en:

Crèdits i partides a cobrar

Inclouen:

- Els crèdits per operacions derivades de l'activitat habitual.
- Altres actius financers que generen fluxos d'efectiu d'import determinat i respecte dels quals s'espera recuperar tot el desemborsament, excepte per motius imputables al deteriorament creditici.
- Les operacions d'adquisició d'instruments de deute amb l'acord posterior de venda a un preu fix o al preu inicial més la rendibilitat normal del prestador.

Com a norma general, els crèdits i partides a cobrar amb venciment a curt termini es valoren, tant en el moment de reconeixement inicial com posteriorment, pel seu valor nominal, excepte que incorporin un interès contractual. La mateixa valoració es realitza amb els de venciment a llarg termini quan l'efecte d'actualitzar els fluxos no és significatiu. En cas contrari, es valoren pel seu valor raonable i posteriorment a cost amortitzat, reconeixent els interessos meritats en funció del seu tipus d'interès efectiu com a ingressos de l'exercici.

En tot cas, les fiances i dipòsits constituïts es valoren sempre per l'import lliurat.

Inversions mantingudes fins al venciment

Inclouen els valors representatius de deute amb venciment fix i fluxos d'efectiu d'import determinat, amb negociació en un mercat actiu, i respecte dels quals és té la intenció de conservar-los fins al seu venciment.

Es valoren inicialment pel seu valor raonable i posteriorment a cost amortitzat, reconeixent els interessos meritats com a ingressos de l'exercici en funció del seu tipus d'interès efectiu.

Actius financers a valor raonable amb canvis en resultats

Inclouen:

- Els actius financers amb negociació en un mercat actiu adquirits amb el propòsit de realitzar-los en el curt termini, excepte els adquirits amb l'acord de posterior venda a un preu fix o al preu inicial més la rendibilitat normal del prestador.
- Els derivats que no siguin contractes de garantia financera o hagin estat designats com a instruments de cobertura.

Es valoren en tot moment pel seu valor raonable, i els canvis que es produeixen en aquest s'imputen en el resultat de l'exercici.

Actius financers disponibles per a la venda

Inclou els actius financers que no compleixin els requisits per a ser inclosos en alguna de les categories anteriors.

Es valoren en tot moment pel seu valor raonable, i els canvis que es produeixen en aquest es registren en el patrimoni net fins a la seva alienació o deteriorament.

Reconeixement

El reconeixement comptable dels actius financers es realitza a la data establerta en el contracte o acord a partir de la qual l'entitat adquireix el dret.

Com a norma general, els costos de les transaccions s'imputen al resultat de l'exercici, excepte quan la seva magnitud aconsella incorporar-los en el valor de l'actiu financer.

Deteriorament

En el cas dels crèdits i altres partides a cobrar, almenys al tancament de l'exercici, s'efectuen les revisions oportunes per detectar la necessitat de practicar correccions valoratives per deteriorament de valor, en cas d'evidència objectiva que no es cobraran els imports comptabilitzats en la seva integritat, així com la conveniència de revertir-les en aquells casos que ja no siguin procedents. Tant les correccions de valor com les reversions es reconeixen en el compte de pèrdues i guanys.

Els criteris per a calcular l'import dels drets de dubtós cobrament són els establerts a l'article 38 de les Bases d'Execució del Pressupost i que són els següents:



Antiguitat respecte al venciment	Vida útil
2022	10%
2021	30%
2020	60%
2019	90%
2017 i següents	100%

Com a regla general, no són objecte de deteriorament els crèdits a cobrar per subvencions atorgades per organismes públics, així com els garantits en els percentatges corresponents.

Baixa d'actius financers

Es registra la baixa d'un actiu financer o d'una part del mateix quan ha expirat o s'han transmès els drets sobre els fluxos d'efectiu que genera i els riscos i avantatges inherents a la seva propietat de forma substancial.

b) Passius financers

Els passius financers es classifiquen, a efectes de la seva valoració, en:

Passius financers a cost amortitzat

Inclouen els:

- Dèbits i partides a pagar per operacions derivades de l'activitat habitual.
- Deutes amb entitats de crèdit.
- Deutes representats en valors negociables emesos.
- Altres dèbits i partides a pagar.

Com a norma general, els dèbits i les partides a pagar amb venciment a curt termini sense interès contractual es valoren, tant en el moment del reconeixement inicial com posteriorment, pel seu valor nominal. La mateixa valoració es realitza amb els de venciment a llarg termini i els préstecs rebuts a llarg termini amb interessos subvencionats quan l'efecte global de no actualitzar els fluxos no és significatiu. En cas que sigui significatiu, es valoren inicialment pel valor actual dels fluxos d'efectiu a pagar, sobre una taxa equivalent a l'aplicable als pagaments ajornats i, posteriorment, a cost amortitzat, reconeixent els interessos meritats en funció del seu tipus d'interès efectiu com a ingressos de l'exercici.

En tot cas, les fiances i els dipòsits rebuts es valoren sempre per l'import rebut.

Passius financers a valor raonable amb canvis en resultats

Inclou els:

- Deutes representants en valors negociables emesos sense un acord de recompra a un preu fix o a un preu igual al d'emissió més la rendibilitat normal del prestador.
- Els derivats que no siguin contractes de garantia financera o hagin estat designats com a instruments de cobertura.

Es valoren inicialment pel seu valor raonable que, excepte evidència en contrari, serà el preu de la contraprestació rebuda, i els canvis que es produeixen en aquest s'imputen en el resultat de l'exercici, un cop imputats els interessos meritats, si escau.

Reconeixement

El reconeixement comptable dels passius financers es realitza a la data establerta en el contracte o acord a partir de la qual l'entitat contrau l'obligació. En les operacions de tresoreria formalitzades amb pòlissa de crèdit, les obligacions es contrauen amb la recepció de les successives disponibilitats de fons.

Baixa de passius financers

Com a norma general, es registra la baixa d'un passiu financer o d'una part del mateix quan l'obligació contraeta s'ha complert o cancel·lat. En cas de produir-se una diferència entre el valor comptable i la contraprestació lliurada, es reconeixerà en el resultat de l'exercici que tingui lloc.

c) Contractes de garanties financeres

El Consorci no disposa de contractes de garanties financeres.

4.8. Cobertures comptables.

El Consorci no ha contractat cap operació de cobertures durant l'exercici.

4.9. Existències.

No n'hi han.

4.10. Actius construïts o adquirits per a altres entitats.

No n'hi han.

4.11. Transaccions en moneda estrangera.

El Consorci no ha realitzat operacions en moneda estrangera.

4.12. Ingressos i despeses

Els ingressos i despeses es registren pel principi de meritació i en els casos que sigui pertinent, pel de correlació entre ambdós.

a) Ingressos

Transferències i subvencions rebudes (veure nota 4.14)

Com a norma general, els ingressos es registren pel valor raonable de la contraprestació i representen els imports a cobrar pels béns lliurats i els serveis prestats en el curs ordinari de les activitats del Consorci, deduïdes les devolucions, les rebaixes, els descomptes i l'Impost sobre el Valor Afegit, si escau.

El Consorci reconeix els ingressos quan l'import d'aquests es pot valorar amb fiabilitat; és probable que els beneficis econòmics futurs vagin a fluir al Consorci i es compleixen les condicions específiques per a cadascuna de les activitats tal com es detalla a continuació.



Els ingressos per vendes són registrats quan el Consorci ha transferit al comprador els riscos i els avantatges derivats de la propietat dels béns, amb independència de la propietat; no conserva per a si cap implicació en la gestió corrent dels béns venuts, ni reté el control efectiu sobre ells; i les despeses associades amb la transacció poden ser mesurades amb fiabilitat.

Els ingressos per a la prestació de serveis es reconeixen quan el resultat de la transacció pot ser estimat amb fiabilitat, considerant el grau d'avanç o realització de la prestació a la data dels comptes anuals, o de forma lineal quan el servei es presta durant un període determinat.

Quan no pot ser estimat de forma fiable, els ingressos són reconeguts en la quantia de les despeses reconegudes que es consideren recuperables.

Pressupostàriament, els ingressos i despeses s'incorporen a la liquidació pressupostària en el moment en què es produeix l'acte administratiu de reconeixement dels respectius drets i obligacions.

b) Despeses

Transferències i subvencions atorgades (veure nota 4.14)

Despeses de personal

Les despeses de personal es reconeixen en el compte de resultat en el moment que merita l'obligació, amb independència del moment en què es produeixi el corrent monetari que se'n deriva.

4.13. Provisions i contingències.

Es reconeix una provisió quan l'entitat té una obligació present (legal, contractual o implícita) resultat d'un succés passat que, probablement, implicarà el lliurament d'uns recursos que es poden estimar de forma fiable.

Les provisions es troben valorades pel valor actual dels desemborsaments que s'espera que seran necessaris per liquidar l'obligació, actualitzats a una taxa de descompte equivalent al tipus de deute públic per un venciment anàleg. Els ajustaments en la provisió amb motiu de la seva actualització es reconeixen com una despesa financera a mesura que es van reportant. Quan el seu venciment és inferior o igual a un any i l'efecte financer no és significatiu, no es descompten.

Al tancament de l'exercici, les provisions són objecte de revisió i ajustades, si escau, per a reflectir la millor estimació existent en aquest moment. Quan no són ja pertinents o probables, es procedeix a la seva reversió amb contrapartida al corresponent compte d'ingrés de l'exercici.

Per a la quantificació de les provisions, es recorre a informes interns i, si escau, d'experts externs, i a l'experiència de l'entitat en successos similars, que permetin establir la base de les estimacions de cadascun dels desenllaços possibles, així com del seu efecte financer.

4.14. Transferències i subvencions

Valoració

Les transferències i subvencions de caràcter monetari es valoren sempre per l'import concedit.

Les transferències i subvencions de caràcter no monetari es valoren pel valor comptable dels elements lliurats, en cas d'atorgament, i pel seu valor raonable en el moment del reconeixement, en cas de rebre-les.

Les subvencions rebudes per assumptió de deutes es valoren pel valor comptable del deute, i les concedides per assumptió de deutes pel valor raonable d'aquestes en el moment de l'assumpció.

Registre comptable

Transferències i subvencions rebudes

L'ingrés es reconeix quan existeix un acord individualitzat de concessió a favor de l'Entitat, s'han complert les condicions associades al seu gaudi i no existeixen dubtes raonables sobre la seva percepció, sense perjudici de la imputació pressupostària. Quan el compliment de les condicions associades al seu gaudi s'estengui a diversos exercicis, es presumeix el compliment una vegada realitzada la inversió o la despesa, si en el moment d'elaboració dels comptes anuals de cadascun dels exercicis afectats s'està complint i no existeixen dubtes raonables sobre el compliment de les condicions que afectin els exercicis posteriors. En el cas de subvencions per a despeses corrents d'execució plurianual que exigeixin la finalització de l'activitat finançada, es consideraran no reintegrables en proporció a la despesa executada; en el cas de deutes assumits per altres ens, en el moment que entra en vigor l'acord d'assumpció, registrant simultàniament la cancel·lació del passiu assumit; si la subvenció està destinada a la cancel·lació de passius, la imputació es produeix en l'exercici en què esdevingui; finalment, en els altres casos, les subvencions rebudes es consideren reintegrables i es reconeixen com un passiu.

Quant al seu registre comptable, les subvencions rebudes no reintegrables es consideren, amb caràcter general, com a ingressos directament imputats al patrimoni net que posteriorment es traslladen al compte del resultat econòmic-patrimonial d'acord amb la seva finalitat. Concretament, quan financen despeses, de forma correlacionada amb les mateixes, i quan financen l'adquisició d'actius, en proporció a la seva vida útil o quan es produeix la seva baixa o alienació. Per la seva banda, les transferències rebudes s'imputen al resultat de l'exercici en què es reconeixen, i les rebudes en espècie en el moment de la recepció del bé.

Transferències i subvencions atorgades

Les transferències i subvencions concedides es comptabilitzen com a despeses en el moment que es tingui constància que s'han complert les condicions establertes per a la seva percepció. En cas que al tancament de l'exercici estigui pendent el compliment d'alguna de les condicions establertes per a la seva percepció, però no existeixin dubtes raonables sobre el seu futur compliment, es dota una provisió pels corresponents imports, amb la finalitat de reflectir la despesa.

En el cas de lliurament d'actius, el reconeixement es produeix en el moment de l'acord o de la formalització del lliurament al beneficiari. En el cas de deutes assumits d'altres ens, aquests es reconeixen en el moment que entri en vigor l'acord d'assumpció, registrant com a contrapartida el passiu assumit.

5.IMMOBILITZAT MATERIAL

5.1. Moviment de l'exercici.

Durant l'exercici 2022 hi ha hagut adquisició de bens d'immobilitzat.

5.2. Descripció de l'immobilitzat material.

- El mètode de valoració de l'immobilitzat material és el de cost, és a dir, de preu d'adquisició o cost de producció, incrementat posteriorment pels desemborsaments posteriors, si escau, i ajustat per l'amortització acumulada i la correcció valorativa per deteriorament que pertoqui.



- Costos estimats de desmantellament de l'actiu i de la restauració del seu emplaçament inclosos com major valor dels actius, així com grans reparacions o inspeccions generals incorporades, especificant les circumstàncies que s'han tingut en compte per a la seva valoració, quan siguin d'import rellevant.
- Els criteris d'amortització de l'immobilitzat material són els descrits a la nota 4 en l'apartat corresponent.

Per categories de béns, el valor net comptable de l'immobilitzat es desglossa de la manera següent:

PARTIDA BALANÇ	SALDO INICIAL	ENTRADES	AUGMENTS PER TRASPASSOS D'ALTRES PARTIDES	SORTIDES	DISMINUCIONS PER TRASPASSOS A ALTRES PARTIDES	CORRECCIONS VALORATIVES NETES PER DETERIORAMENT DE L'EXERCICI	AMORTITZACI Ó DE L'EXERCICI	SALDO FINAL
210	0,00	0,00	0,00	0,00	0,00	0,00	0,00	0,00
211	0,00	0,00	0,00	0,00	0,00	0,00	0,00	0,00
212	0,00	0,00	0,00	0,00	0,00	0,00	0,00	0,00
213	0,00	0,00	0,00	0,00	0,00	0,00	0,00	0,00
214	4.297,12	8.576,03	0,00	0,00	0,00	0,00	2.044,71	10.828,44
215	0,00	0,00	0,00	0,00	0,00	0,00	0,00	0,00
216	0,00	0,00	0,00	0,00	0,00	0,00	0,00	0,00
217	23.123,28	4.872,06	0,00	0,00	0,00	0,00	8.925,78	19.069,56
218	0,00	0,00	0,00	0,00	0,00	0,00	0,00	0,00
219	26.720,48	13.448,09	0,00	0,00	13.448,09	0,00	6.933,31	19.787,17
2300	0,00	0,00	0,00	0,00	0,00	0,00	0,00	0,00
2310	0,00	0,00	0,00	0,00	0,00	0,00	0,00	0,00
232	0,00	0,00	0,00	0,00	0,00	0,00	0,00	0,00
233	0,00	0,00	0,00	0,00	0,00	0,00	0,00	0,00
234	0,00	0,00	0,00	0,00	0,00	0,00	0,00	0,00
235	0,00	0,00	0,00	0,00	0,00	0,00	0,00	0,00
237	0,00	0,00	0,00	0,00	0,00	0,00	0,00	0,00
238	0,00	0,00	0,00	0,00	0,00	0,00	0,00	0,00
2390	0,00	0,00	0,00	0,00	0,00	0,00	0,00	0,00
TOTAL	54.140,88	26.896,18	0,00	0,00	13.448,09	0,00	17.903,80	49.685,17

6. PATRIMONI PÚBLIC DEL SÒL

El Consorci no disposa de béns afectats al Patrimoni Públic del Sòl.

7. INVERSIONS IMMOBILIÀRIES

El Consorci no disposa de béns afectats al Patrimoni Públic del Sòl.

8. IMMOBILITZAT INTANGIBLE

El Consorci no disposa d'immobilitzat intangible.

9. ARRENDAMENTS FINANCERS I ALTRES OPERACIONS DE NATURALESA SIMILAR

El Consorci no disposa d'arrendaments financers ni d'altres operacions de naturalesa similar.

10. ACTIUS FINANCERS

10.1. Informació relacionada amb el balanç

a) Estat resum de la conciliació entre la classificació dels actius financers del balanç i les categories establertes en la norma de reconeixement i valoració 8a d'Actius financers:

Els saldos de crèdits a cobrar que figuren al balanç del Consorci a 31 de desembre de 2022 i 2021 es corresponen a saldos de crèdits de les operacions habituals, que es registren pel seu valor nominal i quan, d'acord amb la norma de registre i valoració dels actius financers, l'aplicació d'aquest criteri no és possible, pel mètode del cost amortitzat.

El detall dels saldos pendents de cobrament a 31 de desembre de 2022 i 2021 corresponents a les operacions habituals del Consorci es detallen a continuació:

10.1. Informació relacionada amb el balanç (Ròssecs a 31/12)		
III. Deutors i altres comptes a cobrar a curt termini	2022	2021
1. Deutors per operacions de gestió	115.895,73	20.290,45
2. Altres comptes a cobrar	768,35	737,25
3. Administracions públiques	4.557,79	4.557,79
4. Deutors per administració de recursos per compte d'altres ens públics	0,00	0,00
TOTAL	121.221,87	25.585,49

b) El Consorci no ha reclassificat durant l'exercici cap actiu financer que hagi exigint un canvi de valoració, ja sigui de cost o cost amortitzat a valor raonable, o a la inversa.

c) El Consorci no ha lliurat durant l'exercici 2022, ni manté a 31 de desembre de 2022, actius financers en garantia del pagament de deutes.

d) Respecte als Deutors i altres comptes a cobrar a curt termini, durant a l'exercici 2022 s'han produït deterioraments de valor per import de 26.480,17 €, d'acord amb els criteris de deteriorament exposats a la Nota 4.7.a).

10.2. Informació relacionada amb el compte del resultat econòmic patrimonial.

a) El 2022 els resultats nets en el compte de resultats derivats de les diferents categories d'actius financers es corresponen amb la dotació de deteriorament dels crèdits pendents de cobrar, per import de 26.480,17€, i a l'aplicació dels deterioraments dotats a l'exercici 2021, per import de 24.539,61€. (vegeu Nota 10.1.d) anterior).

b) El Consorci no ha registrat en el compte de resultats de l'exercici ingressos financers calculats per l'aplicació del mètode del tipus d'interès efectiu.



10.3. Informació sobre els riscos de tipus de canvi i de tipus d'interès.

a) Riscos de tipus de canvi.

El Consorci no té inversions en moneda diferent de l'euro i, per tant, no té riscos d'aquest tipus.

b) Riscos de tipus d'interès.

No es detecten riscos d'aquesta mena.

10.4. Altra informació.

El Consorci té contractats tres comptes corrents operatius, dos amb el BBVA i un altre amb Caixabank, SA, més un compte corrent restringit de pagaments a BBVA per gestionar la bestreta de l'Administradora.

A continuació es relacionen els saldos a 31 de desembre de 2022 el següent:

Codi	Descripció	Róssec a 31.12.2022
571001	Cte corrent BBVA	349.921,30
571002	Cte corrent BBVA – donacions	7.381,47
571003	Cte corrent Caixabank	27.362,97
575101	Cte bestreta BBVA	805,22
TOTAL		385.470,96

S'observa que el saldo comptable corresponent al compte de la bestreta BBVA codi 575101 a 31/12/2022 era de 805,22 i el saldo bancari (núm. de compte del BBVA finalitzat en 6599) tenia un saldo a 31/12/2022 de 418,35 €. La diferència de 386,87 € és degut a que un cop realitzada la justificació de la bestreta de l'exercici 2022 i realitzada la reposició de fons, segons Res. 2022/186, de 21 de desembre, de la Presidenta del Consorci, l'Administradora del Consorci va realitzar transferència amb caràcter urgent al DOGC, per tal de publicar les bases i convocatòria del processus selectius d'estabilització d'ocupació temporal de les places del Consorci d'Educació Especial Montserrat Montero, així com disposar d'efectiu pel pagament de despeses.

L'Administradora i la Interventora del Consorci emeten informe de conciliació bancària per tal de justificar aquesta diferència.

El Consorci no efectua una política de inversions sobre els eventuais excedents que puguin generar-se de la gestió de la tresoreria.

11. PASSIUS FINANCERS

11.1 Informació relacionada amb el balanç.

a) El Consorci no manté deutes valorats a cost amortitzat al tancament de l'exercici.

Els comptes a pagar per operacions habituals a curt termini, creditors i altres comptes a pagar per import de 876.507,53 € (528.751,50 € a 31 de desembre de 2021) i Altres deutes, per import de 7.803,61 € (4.492,54 € a 31 de desembre de 2021) figuren pel seu valor nominal.

Al tancament de l'exercici, els saldos pendents de pagament corresponents a les operacions habituals es detallen en el quadre següent:

11.1. Informació relacionada amb el balanç (Ròssecs a 31/12)		
IV. Creditors i altres comptes a pagar a curt termini	2022	2021
1. Creditors per operacions de gestió	242.092,58	162.453,95
2. Altres comptes a pagar	498.772,18	208.960,79
3. Administracions públiques	135.642,77	157.336,76
4. Creditors per administració de recursos per compte d'altres ens públics	0,00	0,00
TOTAL	876.507,53	528.751,50

b) El Consorci no manté deutes al tancament de l'exercici valorats a valor raonable.

11.2. El Consorci no disposa de línies de crèdit contractades a 31 de desembre.

11.3. Informació sobre els riscos de tipus de canvi i de tipus d'interès.

a) Riscos de tipus de canvi

El Consorci no té deutes d'import significatiu en moneda diferent de l'euro i, per tant, no té riscos d'aquest tipus.

b) Riscos de tipus d'interès

No es detecten riscos d'aquesta mena.

11.4. Avals o altres garanties concedides

a) Avals concedits

No és aplicable.

b) Avals executats

No és aplicable.

c) Avals reintegrats

No és aplicable.

11.5. Altra informació.

Morositat

En relació al que preveu la Llei 15/2010, de 5 de juliol de mesures de lluita contra la morositat en operacions comercials, el quadre que s'acompanya mostra les dades corresponents als exercicis 2022:

Trimestre/ any	Import pagaments realitzats (euros)	Ratio Operacions Pagades (dies)	Import pagaments pendents (euros)	Ratio Operacions Pendent Pagament (dies)	Import pagaments realitzats + pagaments pendents (euros)	Període Mitjà de Pagament Trimestral/anual (dies)
1T-2022	95.102,88 €	16,78	15.240,71 €	2,45	110.343,59 €	14,80
2T-2022	112.334,50 €	20,07	16.428,88 €	19,65	128.763,38 €	20,02
3T-2022	56.858,42 €	23,83	12.070,08 €	73,15	68.928,50 €	32,47
4T-2022	73.997,78 €	24,92	85.495,29 €	41,59	159.493,07 €	33,86
exercici 2022	338.293,58 €	20,82	85.495,29 €	41,59	423.788,87 €	25,01



12. COBERTURES COMPTABLES

El Consorci no ha efectuat operacions de cobertura comptable.

13. ACTIUS CONSTRUÏTS O ADQUIRITS PER A ALTRES ENTITATS I ALTRES EXISTÈNCIES

El Consorci no disposa d'actius construïts o adquirits per a altres entitats i altres existències.

14. MONEDA ESTRANGERA

El Consorci no té cap element d'actiu o passiu denominat en moneda diferent de l'euro.

15. TRANSFERÈNCIES, SUBVENCIONS I ALTRES INGRESSOS I DESPESES

15.1. Ingressos.

15.1.1. Transferències i subvencions rebudes

- El detall dels imports registrats en l'exercici en concepte de transferències i subvencions rebudes es detallen a continuació.

D'acord amb l'establert a la Instrucció, s'informa sobre l'import i les característiques de les transferències i subvencions rebudes, l'import de les quals sigui significatiu, així com sobre el compliment o l'incompliment de les condicions imposades per a la percepció i gaudi de les subvencions, el criteri d'imputació a resultats i els imports imputats.

Les transferències i subvencions descrites compleixen els requisits de reconeixement i valoració descrits a la nota 4.14. Les principals transferències i subvencions rebudes són les que s'indiquen:

	IMPORT REBUT		IMPORT REINTEGRABLE	IMPORT NO REINTEGRABLE	QUANTITAT IMPUTADA A RESULTATS	
	EXERCICI ACTUAL	EXERCICIS ANTERIORS			EXERCICI ACTUAL	EXERCICIS ANTERIORS
subvencions de capital rebudes exercici 2020	0,00	10.400,00	0,00	10.400,00	2.600,00	7.527,71
subvencions de capital rebudes exercici 2021	0,00	17.878,73	0,00	17.878,65	4.468,26	4.235,60
subvencions de capital en espècies rebudes ex2021	0,00	8.395,03	0,00	8.395,03	1.593,21	1.593,21
76200/112022000003120/ADDENDA D'APORTACIÓ AJUNTAME	2.297,41	0,00	0,00	2.297,41	0,00	0,00
76200/112022000002501/ADDENDA D'APORTACIÓ AJUNTAME	30,64	0,00	0,00	30,64	0,00	0,00
76200/112022000002512/ADDENDA D'APORTACIÓ AJUNTAME	425,50	0,00	0,00	425,50	0,00	0,00
76200/112022000002515/ADDENDA D'APORTACIÓ AJUNTAME	168,78	0,00	0,00	168,78	0,00	0,00
76200/112022000002509/ADDENDA D'APORTACIÓ AJUNTAME	196,63	0,00	0,00	196,63	0,00	0,00
76200/112022000002506/ADDENDA D'APORTACIÓ AJUNTAME	23,75	0,00	0,00	23,75	0,00	0,00
76200/112022000002503/ADDENDA D'APORTACIÓ AJUNTAME	7.194,07	0,00	0,00	7.194,07	0,00	0,00
46200/112022000003119/ADDENDA D'APORTACIÓ AJUNTAME	23.770,99	0,00	0,00	23.770,99	23.770,99	0,00
46200/112022000002516/ADDENDA D'APORTACIÓ AJUNTAME	366,57	0,00	0,00	366,57	366,57	0,00
46200/112022000002514/ADDENDA D'APORTACIÓ AJUNTAME	1.746,33	0,00	0,00	1.746,33	1.746,33	0,00
46200/112022000002511/ADDENDA D'APORTACIÓ AJUNTAME	4.402,60	0,00	0,00	4.402,60	4.402,60	0,00
46200/112022000002508/ADDENDA D'APORTACIÓ AJUNTAME	2.034,46	0,00	0,00	2.034,46	2.034,46	0,00
46200/112022000002505/ADDENDA D'APORTACIÓ AJUNTAME	245,74	0,00	0,00	245,74	245,74	0,00
46200/112022000001317/1a. ADDENDA 2022 AJ. GRANOLL	74.436,18	0,00	0,00	74.436,18	74.436,18	0,00
77000/112022000001918/DONACIO FAMILIA GRAU - D'ARG	1.905,00	0,00	0,00	1.905,00	476,25	0,00
77000/112022000001917/DONACIO FAMILIA GRAU - D'ARG	1.905,00	0,00	0,00	1.905,00	476,25	0,00
77000/112022000000894/DONACIO PER L'ADQUISICIO DE	8.708,57	0,00	0,00	8.708,57	1.306,29	0,00
46200/112022000002500/ADDENDA D'APORTACIÓ AJUNTAME	317,01	0,00	0,00	317,01	317,01	0,00
45030/112022000003237/BESTRETA REBUDA DE L'AJUNTAM	72.750,96	0,00	0,00	72.750,96	72.750,96	0,00
45030/112022000003236/BESTRETA REBUDA DE L'AJUNTAM	24.826,26	0,00	0,00	24.826,26	24.826,26	0,00
45030/112022000003235/BESTRETA REBUDA DE L'AJUNTAM	20.096,15	0,00	0,00	20.096,15	20.096,15	0,00
45030/112022000002412/FINANÇAMENT GENERALITAT CONS	212.970,36	0,00	0,00	212.970,36	212.970,36	0,00
45030/112022000002416/FINANÇAMENT GENERALITAT CONS	212.970,39	0,00	0,00	212.970,39	212.970,39	0,00
45030/112022000002414/FINANÇAMENT GENERALITAT CONS	212.970,32	0,00	0,00	212.970,32	212.970,32	0,00
45044/112022000001454/BECA MENJADOR CURS 2021-2022	59.696,00	0,00	0,00	59.696,00	59.696,00	0,00
45030/112022000003080/FINANÇAMENT GENERALITAT CONS	944.622,25	0,00	0,00	944.622,25	944.622,25	0,00
45030/112022000001426/FINANÇAMENT GENERALITAT CONS	212.970,36	0,00	0,00	212.970,36	212.970,36	0,00
45030/112022000001424/FINANÇAMENT GENERALITAT CONS	851.881,44	0,00	0,00	851.881,44	851.881,44	0,00
45030/112022000001914/FINANÇAMENT GENERALITAT CONS	212.970,36	0,00	0,00	212.970,36	212.970,36	0,00
45044/112022000003051/AJUTS MENJADOR ESCOLAR CURS	9.472,82	0,00	0,00	9.472,82	9.472,82	0,00
45044/112022000001288/MENJADOR GRATUA. T./06.04.22	85.075,20	0,00	0,00	85.075,20	85.075,20	0,00
45044/112022000001279/AJUTS MENJADOR ESCOLAR CURS	7.952,84	0,00	0,00	7.952,84	7.952,84	0,00
76200/112022000002517/ADDENDA D'APORTACIÓ AJUNTAME	35,43	0,00	0,00	0,00	0,00	0,00
45044/112022000002074/BECA MENJADOR CURS 2021-2022	574,00	0,00	0,00	574,00	574,00	0,00
45044/112022000000182/REINTEGRAMENT AJUTS MENJADOR	-2.746,60	0,00	2.746,60	0,00	-2.746,60	0,00
45044/112022000000324/BECA CURS 2020/2021 ALUMNE D	574,00	0,00	0,00	574,00	574,00	0,00
45044/112022000000313/BECA CURS 2020/2021 ALUMNA D	574,00	0,00	0,00	574,00	574,00	0,00
45044/112022000000243/AJUTS MENJADOR ESCOLAR CURS	5.832,30	0,00	0,00	5.832,30	5.832,30	0,00
subvencions de capital rebudes exercici 2019	0,00	32.500,00	0,00	32.500,00	4.865,70	4.865,70
TOTAL	3.276.244,07	69.173,76	2.746,60	3.348.128,92	3.269.139,25	18.222,22

a) Transferències de la Generalitat de Catalunya per al sosteniment del centre.

La Generalitat de Catalunya ha reconegut els següents conceptes pressupostaris:

a.1.) L'import total reconegut per aquest concepte va ser de 2.979.028,85 €, dels quals a 31 de desembre de 2022 se n'havien cobrat 2.881.451,63 €, import corresponen a les dotacions extraordinàries en motiu de la pandèmia COVID'19 durant el primer quadrimestre del curs 21-22 i transferències corrents de l'exercici 2022. Cal indicar que la resta pendent de cobrament un total de 97.577,22 €, corresponen a les beques de menjador del curs 2022/2023, que es van imputar per error a l'aplicació pressupostària 45030 (Transf. Generalitat finançament centre), essent l'aplicació pressupostària correcta 45044 (Transf. Generalitat gestió menjador escolar).



b) Transferències en concepte de beques de menjador de l'alumnat.

En els comptes de l'exercici 2022 s'han reconegut ingressos per import total de 167.004,56 € corresponents a:

b.1.) Transferències Generalitat de Catalunya:

- Ingress de 1.148,00 € rebut en compte, en concepte de beques menjador del curs 2020/2021.
- Ingress de 145.345,20 € rebut en compte, en concepte de beques menjador del curs 2021/2022.
- Devolució de la bestreta no justificada per import de 2.746,60 €, corresponent a la liquidació de les beques menjador del curs 2019/2020, segons Res. 2022/19, de 31 de gener, deL President del Consorci.

b.2.) Transferències Consell Comarcal del Vallès Oriental:

- Ingress de 13.785,14 € rebut en compte corrent, del Consell Comarcal del Vallès Oriental en concepte d'ajuts individualitzats per menjador escolar del curs escolar 2021/2022, imputat a l'Ajuntament de Granollers que és l'entitat que gestiona aquests ajuts.
- Ingress de 9.472,82 € rebut en compte corrent, del Consell Comarcal del Vallès Oriental en concepte d'ajuts individualitzats per menjador escolar del curs escolar 2022/2023, imputat a l'Ajuntament de Granollers que és l'entitat que gestiona aquests ajuts.

c) Aportació dels ens consorciats

c).1. Transferències corrents

Al pressupost inicial del Consorci figurava un concepte d'ingrés 46200 Transf. Ens Consorciats amb una previsió de 310.406,23 €. Aquest concepte havia de recollir les transferències provinents dels ens consorciats, Ajuntament de Granollers i Consell Comarcal, per garantir la viabilitat econòmica i financera del mateix.

El 2 de maig de 2022 el Consell General del Consorci, aprova el conveni de col·laboració entre el Consorci els diferents Ajuntaments que formen part de l'àrea territorial de l'escola o bé que tenen alumnes escolaritzats en el centre, per l'exercici de la competència pròpia local de sosteniment de l'equipament públic per als exercicis 2022-2026, amb possibilitat pròrroga de quatre anys més, així com l'addenda per al finançament de l'exercici 2022. Mitjançant tramitació genèrica per l'EACAT, es procedeix a l'enviament a tots els Ajuntaments del conveni i l'addenda del 2022 per a la seva aprovació i signatura.

El conveni estableix que l'aportació econòmica de cada Ajuntament es farà mitjançant l'aprovació d'una addenda anual durant la vigència del conveni, que no és més que una mera concreció de la fórmula establerta en la seva clàusula tercera. L'aportació realitzada pels Ajuntaments al 2022 ha estat per un import de 117.692,09 €

DATA	AJUNTAMENT	Imputació G649/46200	Imputació G649/76200	
		Import	Import	
24/05/2022	GRANOLLERS	74.436,18	0,00	
25/10/2022	GRANOLLERS	0,00	30,64	
25/10/2022	MONTSENY	245,74	7.194,07	
25/10/2022	SANT ESTEVE PALAUTORDERA	2.034,46	23,75	
25/10/2022	SANT PERE DE VILAMAJOR	4.402,60	196,63	
25/10/2022	VILALBA SASSERRA	1.746,33	425,50	
26/10/2022	CAMPINS	366,57	168,78	
25/10/2022	FOGARS DE MONTCLÚS	317,01	35,43	
27/12/2022	CANOVELLES	23.770,99	2.297,41	
TOTAL		107.319,88	10.372,21	117.692,09

c).2. Transferències de capital.

- L'empresa Reckitt Benckiser Granollers, S.L., fa donació de la quantitat de 17.487,12 € que es destinarà a l'adquisició de material informàtic i educatiu pel centre, que s'imputa al compte d'ingressos del pressupost del Consorci G649.77000, Aportacions empreses privades, Res. 2022/60, de 30 de març, de la Presidenta del Consorci. Amb data 5 de juliol de 2022, la Direcció General de Relacions Laborals, Treball Autònom i Seguretat i Salut Laboral de l'empresa, sol·licita la devolució de la quantia de 8.778,55 €, ja que la donació efectuada no compleix amb els requisits de la Llei General dels Drets de les Persones amb Discapacitat i de la seva inclusió social, Res. 2022/103, de 11 de juliol, de la Presidenta del Consorci, per tant, restant la donació per un import de 8.708,57 €.
- El Sr. Esteve Grau Codony y la Sra. Rosa d'Argila de Quadras Riera fan donació amb motiu de la celebració del seu 50^e aniversari de casament, la quantitat de 3.810,00 € (1.905,00 € respectivament), Res. 2022/86, de 2 de juny, de la Presidenta del Consorci.

15.1.2. Ingressos tributaris i urbanístics

No consten.

15.1.3. Vendes i prestacions de serveis.

Els ingressos per vendes i prestacions de serveis obtinguts en l'exercici 2022 i 2021 han estat els següents:

Codi de Concepte	Concepte	Drets reconeguts nets 2022	Drets reconeguts nets 2021
G649/31200	TAXA ACTIVITATS CULTURALS	4.598,50	0,00
G649/31201	TAXA MATERIAL ESCOLAR	15.372,00	15.666,00
G649/31202	TAXA SERVEI DE PISCINA	0,00	0,00
G/649/31203	TAXA ACTIVITATS FISIQUES	0,00	0,00
Total		19.970,50	15.666,00

Els drets liquidats nets per taxes que satisfan els alumnes com a contraprestació de determinats serveis han estat de 19.970,50 €, el que suposa un 0,61% sobre el total dels ingressos del Consorci. Els drets recaptats han estat de 18.667,44 €, el que representa el 93,48% dels drets liquidats.

15.1.4. Altres ingressos de gestió ordinària.

Codi de Concepte	Concepte	Drets reconeguts nets 2022	Drets reconeguts nets 2021
G649/38906	REINTEGRAMENTS EXERCICIS TANCATS	0,00	0,00
G649/39900	ALTRES INGRESSOS	0,00	5.760,57
Total		0,00	5.760,57

15.2. Despeses.

15.2.1. Transferències i subvencions concedides.

Al capítol 4 només s'ha reconegut la quota de soci del Centre a ACELL FEDERACIÓ CATALANA ESPORTS PER A PERSONES AMB DISCAPACITAT INTEL·LECTUAL per import de 439,20 €. Al 2021 aquesta mateixa quota va ser de 434,88€.

15.2.2. Despeses de personal.

Les despeses de personal de l'exercici es detallen a continuació:

Despeses de personal	2022	2021
Sous, salaris i similars	2.280.588,53	2.377.185,71
Cotitzacions socials de l'ocupador	651.976,52	590.514,34
TOTAL	2.932.565,05	2.967.700,05

La plantilla de personal del Consorci està formada majoritàriament per personal laboral, subrogat provinent de la Fundació Privada Vallès Oriental, a excepció de l'Administradora que és personal funcionari i que es regeix per l'acord regulador de condicions de treball de funcionaris i funcionàries de l'Ajuntament de Granollers.

Fins al 2019 el personal del Consorci no disposava de conveni laboral propi ni estava adherit a cap conveni col·lectiu. El 16 de maig del 2019 la mesa de negociació constituïda a l'efecte va aprovar un text de conveni propi d'empresa consensuat amb els representants dels treballadors que va ser aprovat pel Consell General del Consorci en sessió de data 20 de setembre de 2019, i publicat al BOPB de 12/12/19.

Segons Res. 2022/182, de data 21 de desembre de 2022, del President del Consorci, s'aprova l'increment retributiu de l'1,5%, al personal laboral i funcionari del Consorci Administratiu Centre d'Educació Especial Montserrat Montero de Granollers, segons estableix el Reial Decret Llei 18/2022, de 18 d'octubre.

El nombre mitjà de treballadors en l'exercici 2022 i 2021 a 31 de desembre de 2022 s'ha detallat a la nota 1.7 d'aquesta memòria.

15.2.3. Altres despeses de gestió ordinària.

El detall d'Altres despeses de gestió ordinària de l'exercici 2021 ha estat el següent:

Altres despeses de gestió ordinària	2022	2021
a) Subministraments i serveis exteriors	106.846,49	68.644,75
b) Tributs	0,00	0,00
c) Altres	0,00	0,00
TOTAL	106.846,49	68.644,75

16. PROVISIONS I CONTINGÈNCIES

No consten.

17. INFORMACIÓ SOBRE EL MEDI AMBIENT

17.1. Ingressos.

No n'hi han.

17.2. Despeses

No n'hi han.

18. ACTIUS EN ESTAT DE VENDA

No n'hi han.

19. PRESENTACIÓ PER ACTIVITATS DEL COMPTE DEL RESULTAT ECONÒMIC PATRIMONIAL

Per l'execució de les seves operacions el Consorci estructura el seu pressupost en un únic programa, el 32340. *Funcionament de centres d'educació especial*. Conseqüentment, tant la liquidació del pressupost com el compte del resultat econòmic patrimonial són representatius d'aquesta activitat.

20. OPERACIONS PER ADMINISTRACIÓ DE RECURSOS PER COMPTE D'ALTRES ENS PÚBLICS

No n'hi han.

21. OPERACIONS NO PRESSUPOSTÀRIES DE TRESORERIA

A continuació s'informa sobre les operacions no pressupostàries de tresoreria que comprenen aquelles operacions realitzades durant l'exercici que han donat lloc al naixement o extinció de:



- Deutors i creditors que, d'acord amb la normativa vigent per a l'Entitat, no s'hagin d'imputar al seu pressupost, ni en el moment del seu naixement ni en el del seu venciment.
- Partides representatives de cobraments i pagaments pendents d'aplicació definitiva, tant per operacions pressupostàries com no pressupostàries.

21.1. Estat de deutors no pressupostaris.

COMPTE	CONCEPTE		SALDO A 1 DE GENER	Modificacions saldo inicial	CÀRRECS REALITZATS EN L'EXERCICI	TOTAL DEUTORS	ABONAMENTS REALITZATS EN L'EXERCICI	DEUTORS PENDENTS DE COBRAMENT A 31 DESEMBRE
	CODI	DESCRIPCIÓ						
440	10042	DEUTORS PER IVA	0,00	0,00	0,00	0,00	0,00	0,00
TOTAL COMPTE 440			0,00	0,00	0,00	0,00	0,00	0,00
44902	10902	AUTOPISTES A REINTEGRAR	0,00	0,00	0,00	0,00	0,00	0,00
TOTAL COMPTE 44902			0,00	0,00	0,00	0,00	0,00	0,00
4700	10040	HISENDA PÚBLICA DEUTORA PER IVA	0,00	0,00	0,00	0,00	0,00	0,00
TOTAL COMPTE 4700			0,00	0,00	0,00	0,00	0,00	0,00
4710	10030	SEGURETAT SOCIAL DEUTORA	4.557,79	0,00	0,00	4.557,79	0,00	4.557,79
TOTAL COMPTE 4710			4.557,79	0,00	0,00	4.557,79	0,00	4.557,79
4720	90001	HISENDA PÚBLICA -IVA SUPORTAT	0,00	0,00	0,00	0,00	0,00	0,00
TOTAL COMPTE 4720			0,00	0,00	0,00	0,00	0,00	0,00
565	10001	DIPÒSITS CONSTITUITS	0,00	0,00	0,00	0,00	0,00	0,00
TOTAL COMPTE 565			0,00	0,00	0,00	0,00	0,00	0,00
TOTAL			4.557,79	0,00	0,00	4.557,79	0,00	4.557,79

21.2. Estat de creditors no pressupostaris.

COMPTE	CONCEPTE		SALDO A 1 DE GNER	Modificacions saldo inicial	ABONAMENTS REALITZATS EN L'EXERCICI	TOTAL CREDITORS	CÀRRECS REALITZATS EN L'EXERCICI	CREDITORS pendents de pagament a 31 DESEMBRE
	CODI	DESCRIPCIÓ						
410	20049	CREDITORS PER IVA	0,00	0,00	0,00	0,00	0,00	0,00
TOTAL COMPTE 410			0,00	0,00	0,00	0,00	0,00	0,00
41900	20900	RECURSOS ALTRES ENS	180.972,45	0,00	3.182.588,27	3.363.560,72	2.881.451,63	482.109,09
TOTAL COMPTE 41900			180.972,45	0,00	3.182.588,27	3.363.560,72	2.881.451,63	482.109,09
4750	20040	HISENDA PÚBLICA CREDITORA PER IVA	0,00	0,00	0,00	0,00	0,00	0,00
TOTAL COMPTE 4750			0,00	0,00	0,00	0,00	0,00	0,00
4751	20001	(4751)-HISENDA PÚBLICA CREDITORA - RETENCIONS IRPF	142.664,33	0,00	406.718,05	549.382,38	429.615,06	119.767,32
TOTAL COMPTE 4751			142.664,33	0,00	406.718,05	549.382,38	429.615,06	119.767,32
4760	20030	QUOTA TREBALLADOR SEURETAT SOCIAL	14.672,43	0,00	148.734,38	163.406,81	147.531,36	15.875,45
TOTAL COMPTE 4760			14.672,43	0,00	148.734,38	163.406,81	147.531,36	15.875,45
4770	91001	HISENDA PÚBLICA- IVA REPERCUTIT	0,00	0,00	0,00	0,00	0,00	0,00
TOTAL COMPTE 4770			0,00	0,00	0,00	0,00	0,00	0,00
560	20080	FIANCES A CURT TERMINI	4.491,79	0,00	0,00	4.491,79	1.889,25	2.602,54
TOTAL COMPTE 560			4.491,79	0,00	0,00	4.491,79	1.889,25	2.602,54
5616	20060	RETENCIONS JUDICIALS	0,00	0,00	3.507,00	3.507,00	3.178,86	328,14
TOTAL COMPTE 5616			0,00	0,00	3.507,00	3.507,00	3.178,86	328,14
5619	20070	QUOTES CENTRALS SINDICALS	0,00	0,00	0,00	0,00	0,00	0,00
TOTAL COMPTE 5619			0,00	0,00	0,00	0,00	0,00	0,00
TOTAL			342.801,00	0,00	3.741.547,70	4.084.348,70	3.463.666,16	620.682,54

21.3. Estat de partides pendents d'aplicació.

a) Cobraments pendents d'aplicació

COMPTE	CONCEPTE		COBRAMENTS PENDENTS D'APLICACIÓ A 1 DE GNER	Modificacions saldo inicial	COBRAMENTS REALITZATS EN L'EXERCICI	TOTAL COBRAMENTS PENDENTS APLICACIÓ	COBRAMENTS APLICATS EN L'EXERCICI	COBRAMENTS PENDENTS D'APLICACIÓ A 31 DESEMBRE
	CODI	DESCRIPCIÓ						
55490	30090	ALTRES INGRESSOS PENDENT APLICACIÓ	27.988,34	0,00	116.688,68	144.677,02	128.013,93	16.663,09
TOTAL COMPTE 55490			27.988,34	0,00	116.688,68	144.677,02	128.013,93	16.663,09
55499	30001	ING.EN CAIXA PENDENTS D'APLICACIÓ	0,00	0,00	0,00	0,00	0,00	0,00
55499	30099	ING.PENDENTS APLICACIÓ REINTGR. FJ	0,00	0,00	0,00	0,00	0,00	0,00
TOTAL COMPTE 55499			0,00	0,00	0,00	0,00	0,00	0,00
TOTAL			27.988,34	0,00	116.688,68	144.677,02	128.013,93	16.663,09

b) Pagaments pendents d'aplicació

COMPTE	CONCEPTE		PAGAMENTS PENDENTS D'APLICACIÓ A 1 DE GENER	Modificacions saldo inicial	PAGAMENTS REALITZATS EN L'EXERCICI	TOTAL PAGAMENTS PENDENTS APLICACIÓ	PAGAMENTS APLICATS EN L'EXERCICI	PAGAMENTS PENDENTS D'APLICACIÓ A 31 DESEMBRE
	CODI	DESCRIPCIÓ						
55501	40001	PAGAMENTS PENDENTS D'APLICACIÓ	737,25	0,00	1.379,80	2.117,05	1.348,70	768,35
TOTAL COMPTE 55501			737,25	0,00	1.379,80	2.117,05	1.348,70	768,35
55502	40002	PAG. PENDENTS APLICACIÓ - DOMICILIATS	0,00	0,00	0,00	0,00	0,00	0,00
TOTAL COMPTE 55502			0,00	0,00	0,00	0,00	0,00	0,00
5581	10581	Provisiones de fondos para anticipos de caja fija	0,00	0,00	1.214,29	1.214,29	1.214,29	0,00
TOTAL COMPTE 5581			0,00	0,00	1.214,29	1.214,29	1.214,29	0,00
5585	10585	Libramientos para provisiones de fondos	0,00	0,00	1.214,29	1.214,29	1.214,29	0,00
TOTAL COMPTE 5585			0,00	0,00	1.214,29	1.214,29	1.214,29	0,00
TOTAL			737,25	0,00	3.808,38	4.545,63	3.777,28	768,35

22. CONTRACTACIÓ ADMINISTRATIVA. PROCEDIMENTS D'ADJUDICACIÓ

A continuació es detallen els imports agregats de les contractacions administratives realitzades en l'exercici en funció del seu procediment d'adjudicació.

TIPUS DE CONTRACTE	PROCEDIMENT OBERT			PROCEDIMENT RESTRINGIT			PROCEDIMENT NEGOCIAT			DIÀLEG COMPETITIU	ADJUDICACIÓ DIRECTA	TOTAL
	MULTIPLIC CRITERI	ÚNIC CRITERI	TOTAL	MULTIPLIC CRITERI	ÚNIC CRITERI	TOTAL	AMB PUBLICITAT	SENSE PUBLICITAT	TOTAL			
D'obres	0,00	0,00	0,00	0,00	0,00	0,00	0,00	0,00	0,00	0,00	0,00	0,00
De subministrament	0,00	0,00	0,00	0,00	0,00	0,00	12.871,71	0,00	12.871,71	0,00	0,00	12.871,71
Patrimonials	0,00	0,00	0,00	0,00	0,00	0,00	0,00	0,00	0,00	0,00	0,00	0,00
De gestió de serveis públics	0,00	0,00	0,00	0,00	0,00	0,00	0,00	0,00	0,00	0,00	0,00	0,00
De serveis	27.573,72	0,00	27.573,72	0,00	0,00	0,00	0,00	0,00	0,00	0,00	31.715,60	59.289,32
De concessió d'obra pública	0,00	0,00	0,00	0,00	0,00	0,00	0,00	0,00	0,00	0,00	0,00	0,00
De col·laboració del sector públic i sector privat	0,00	0,00	0,00	0,00	0,00	0,00	0,00	0,00	0,00	0,00	0,00	0,00
De caràcter administratiu especial	0,00	0,00	0,00	0,00	0,00	0,00	0,00	0,00	0,00	0,00	0,00	0,00
Altres	0,00	0,00	0,00	0,00	0,00	0,00	0,00	0,00	0,00	0,00	0,00	0,00
TOTAL	27.573,72	0,00	27.573,72	0,00	0,00	0,00	12.871,71	0,00	12.871,71	0,00	31.715,60	71.961,03

Els imports indicats corresponen a la totalitat del període executiu, sense incloure les eventuais pròrrogues i sense tenir en compte l'IVA.

23. VALORS REBUTS EN DIPÒSIT

El detall dels conceptes mitjançant els quals es registren comptablement els valors rebuts en dipòsit, entre els quals s'inclouen els avals i les assegurances de caució rebuts, és el següent:

CONCEPTE	DESCRIPCIÓ	SALDO A 1 DE GENER	Modificacions saldo inicial	DIPÒSITS REBUTS EN L'EXERCICI	TOTAL DIPÒSITS REBUTS	DIPÒSITS CANCEL·LATS	DIPÒSITS PENDENTS DE DEVOLUCIÓ A 31 DE DESEMBRE
70400	VALORS DIPOSITATS	32.581,50	0,00	0,00	32.581,50	0,00	32.581,50
70401	DIPOSITOS EMPRESAS PRIV. PER ADJUDICACION SERVEIS	36.629,30	0,00	0,00	36.629,30	0,00	36.629,30
TOTAL		69.210,80	0,00	0,00	69.210,80	0,00	69.210,80

24. INFORMACIÓ PRESSUPOSTÀRIA

El pressupost del Consorci es va aprovar a la sessió del Consell General celebrada el 11 de novembre de 2021. La publicació definitiva en el BOPB es va fer amb data 24 de febrer de 2022.

24.1. Exercici corrent.

1) Pressupost de despeses

a) Modificacions de crèdit

Al llarg de l'exercici 2022 es van aprovar dos expedients de modificació de crèdit, així com transferència de crèdits, segons descripció següent:

APLICACIÓ PRESSUPOSTÀRIA	DESCRIPCIÓ	CRÈDITS EXTRAORD.	SUPLEMENTS DE CRÈDIT	AMPLIACIONS DE CRÈDIT	TRANSFERÈNCIES DE CRÈDIT		INCORPORACIÓ DE ROMANENTS DE CRÈDIT	CRÈDITS GENERATS PER INGRESSOS	BAIXES PER ANUL·LACIÓ	AJUSTOS PER PRORROGA	TOTAL MODIFIC.
					POSITIVES	NEGATIVES					
G649 / 32340 / 62711	INVERSIONS EQUIPAMENTS EDUCATIUS	0,00	0,00	0,00	0,00	0,00	930,64	0,00	0,00	0,00	930,64
	TOTAL	0,00	0,00	0,00	0,00	0,00	930,64	0,00	0,00	0,00	930,64

- Res. 2022/81, del President del Consorci, de data 18 de maig, relatiu a aprovar l'expedient de modificació de crèdit 1/2022, en la modalitat d'incorporació de romanent de crèdit per import de 930,64 € del Consorci Administratiu Centre d'Educació Especial Montserrat Montero.

b) Romanents de crèdit

APLICACIÓ PRESSUPOSTÀRIA	DESCRIPCIÓ	ROMANENTS COMPROMESOS			ROMANENTS NO COMPROMESOS		
		incorporables	no incorporables	TOTAL	incorporables	no incorporables	TOTAL
G649 / 32340 / 12000	Sous del grup A1	41,53	0,00	41,53	-296,59	0,00	-296,59
G649 / 32340 / 12006	Triennis	14,09	0,00	14,09	-105,75	0,00	-105,75
G649 / 32340 / 12100	Complement de destinació	29,80	0,00	29,80	-212,82	0,00	-212,82
G649 / 32340 / 12101	Complement específic	72,91	0,00	72,91	-520,64	0,00	-520,64
G649 / 32340 / 12103	Altres complements	25,98	0,00	25,98	-149,36	0,00	-149,36
G649 / 32340 / 13000	Retribucions bàsiques	6.279,53	0,00	6.279,53	8.251,36	0,00	8.251,36
G649 / 32340 / 13001	Hores extraordinàries	0,00	0,00	0,00	1,00	0,00	1,00
G649 / 32340 / 13002	Altres remuneracions	0,00	0,00	0,00	1,00	0,00	1,00
G649 / 32340 / 13100	Bàsiques laboral temporal	97.015,56	0,00	97.015,56	24.211,87	0,00	24.211,87
G649 / 32340 / 13101	Altres remuneracions laboral temporal	3.145,47	0,00	3.145,47	-7.606,88	0,00	-7.606,88
G649 / 32340 / 15000	Productivitat	0,00	0,00	0,00	1,00	0,00	1,00
G649 / 32340 / 16000	Seguretat Social	129.411,42	0,00	129.411,42	1.285,16	0,00	1.285,16
G649 / 32340 / 16200	Formació i perfeccionament del personal	0,00	0,00	0,00	1.100,00	0,00	1.100,00
G649 / 32340 / 16201	Economats i menjadors	3.171,97	0,00	3.171,97	0,00	0,00	0,00
G649 / 32340 / 21200	Manteniment edificis i altres construccions	3.077,82	0,00	3.077,82	1.434,57	0,00	1.434,57
G649 / 32340 / 21300	Manteniment maquinària, utilitatge	2.732,65	0,00	2.732,65	7.700,95	0,00	7.700,95
G649 / 32340 / 21500	Manteniment de mobiliari	0,00	0,00	0,00	1.000,00	0,00	1.000,00
G649 / 32340 / 22000	Ordinari no inventariable	19,95	0,00	19,95	0,00	0,00	0,00
G649 / 32340 / 22001	Premsa, revistes, llibres i publicacions	0,00	0,00	0,00	100,00	0,00	100,00
G649 / 32340 / 22100	Energia elèctrica	4.287,39	0,00	4.287,39	-3.513,29	0,00	-3.513,29
G649 / 32340 / 22101	Aigua	0,00	0,00	0,00	1.679,84	0,00	1.679,84
G649 / 32340 / 22102	Gas	7.659,85	0,00	7.659,85	5.233,24	0,00	5.233,24
G649 / 32340 / 22103	Combustibles i carburants	167,25	0,00	167,25	0,00	0,00	0,00
G649 / 32340 / 22104	Vestuari	1.762,42	0,00	1.762,42	0,00	0,00	0,00
G649 / 32340 / 22110	Productes de neteja i acondicionament	4.649,61	0,00	4.649,61	0,00	0,00	0,00
G649 / 32340 / 22111	Recanvis maquinària i utilitatge	0,00	0,00	0,00	300,00	0,00	300,00
G649 / 32340 / 22199	Altres subministraments	1.986,02	0,00	1.986,02	2.977,26	0,00	2.977,26
G649 / 32340 / 22200	Serveis de telecomunicacions	432,82	0,00	432,82	1.215,27	0,00	1.215,27
G649 / 32340 / 22201	Postals	598,18	0,00	598,18	23,35	0,00	23,35
G649 / 32340 / 22602	Publicitat i propaganda	0,00	0,00	0,00	100,00	0,00	100,00
G649 / 32340 / 22603	Publicació en diaris oficials	0,00	0,00	0,00	79,40	0,00	79,40
G649 / 32340 / 22609	Activitats culturals i esportives	836,16	0,00	836,16	37.535,60	0,00	37.535,60
G649 / 32340 / 22699	Altres despeses diverses	0,00	0,00	0,00	4.726,45	0,00	4.726,45
G649 / 32340 / 22700	Neteja i acondicionament	0,02	0,00	0,02	0,00	0,00	0,00
G649 / 32340 / 22710	Treballs empreses	5.621,03	0,00	5.621,03	0,00	0,00	0,00
G649 / 32340 / 22799	Altres treballs d'empreses i professionals	10.850,26	0,00	10.850,26	-3.295,28	0,00	-3.295,28
G649 / 32340 / 23020	Dietes del personal no directiu	0,00	0,00	0,00	100,00	0,00	100,00
G649 / 32340 / 23120	Locomoció del personal no directiu	0,00	0,00	0,00	1.000,00	0,00	1.000,00
G649 / 32340 / 35900	Altres despeses financeres	0,00	0,00	0,00	808,01	0,00	808,01
G649 / 32340 / 48001	Atencions assistencials pobresa energètica	0,00	0,00	0,00	5.260,80	0,00	5.260,80
G649 / 32340 / 48100	Premis i beques	0,00	0,00	0,00	100,00	0,00	100,00
G649 / 32340 / 62300	Inv. nova maquinària, instal. tèc. i utilitatge	0,00	0,00	0,00	-8.576,03	0,00	-8.576,03
G649 / 32340 / 62600	Inv. nova equips per a processos informació	0,00	0,01	0,01	0,00	-4.872,07	-4.872,07
G649 / 32340 / 62711	Inversions en equipaments educatius	0,00	0,00	0,00	30.930,64	0,00	30.930,64
G649 / 32340 / 83000	Préstecs a curt termini	0,00	0,00	0,00	6.000,00	0,00	6.000,00
	TOTAL	283.889,69	0,01	283.889,70	118.880,13	-4.872,07	114.008,06

2) Pressupost d'ingressos

a) Procés de gestió

a.1) Drets anul·lats

APLICACIÓ PRESSUPOSTÀRIA	DESCRIPCIÓ	ANUL·LACIÓ DE LIQUIDACIONS	AJORNAMENT I FRACCIONAMENT	DEVOLUCIÓ D'INGRESSOS	TOTAL DRETS ANUL·LATS
31200	TAXA ACTIVITATS CULTURALS	0,00	0,00	505,11	505,11
31201	TAXA MATERIAL ESCOLAR	0,00	0,00	2.544,00	2.544,00
45044	TRANSF.GENERALITAT GESTIO MENJADOR ESCOLAR	0,00	0,00	2.746,60	2.746,60
77000	APORTACIONS EMPRESES PRIVADES I ALTRES	0,00	0,00	8.778,55	8.778,55
	TOTAL	0,00	0,00	14.574,26	14.574,26

a.2) Drets cancel·lats

No és aplicable.

a.3) Recaptació neta

La recaptació neta de l'exercici 2022 ha estat la següent:

APLICACIÓ PRESSUPOSTÀRIA	DESCRIPCIÓ	RECAPTACIÓ TOTAL	DEVOLUCIONS D'INGRÉS	RECAPTACIÓ NETA
31200	Taxa per serveis educatius	4.697,55	505,11	4.192,44
31201	Altra taxa per serveis educatius	17.019,00	2.544,00	14.475,00
45030	Convenis Generalitat en educació	2.881.451,63	0,00	2.881.451,63
45044	Generalitat Resposta urgent violència masclista	169.751,16	2.746,60	167.004,56
46200	Transferència d'Ajuntaments	107.319,88	0,00	107.319,88
52000	Interessos de dipòsits	2,24	0,00	2,24
76200	D'ens consorciats	10.372,21	0,00	10.372,21
77000	Aportacions empreses privades	21.297,12	8.778,55	12.518,57
	TOTAL	3.211.910,79	14.574,26	3.197.336,53

b) Devolucions d'ingressos

APLICACIÓ PRESSUPOSTÀRIA	DESCRIPCIÓ	pendents de pagament a 1 DE GENER	Modificacions saldo inicial i anul·lacions	RECONEGUDES EN L'EXERCICI	TOTAL DEVOLUCIONS RECONEGUDES	PRESCRIPCIONS	PAGADES EN L'EXERCICI	pendents de pagament a 31 DE DESEMBRE
31200	Taxa per serveis educatius	0,00	0,00	505,11	505,11	0,00	505,11	0,00
31201	LLICENCIES URBANÍSTIQUES	0,00	0,00	2.544,00	2.544,00	0,00	2.544,00	0,00
31203	TAXA ACTV.FÍSIIQUES	60,00	0,00	0,00	60,00	0,00	0,00	60,00
45044	Generalitat Resposta urgent violència masclista	0,00	0,00	2.746,60	2.746,60	0,00	2.746,60	0,00
77000	Aportacions empreses privades	0,00	0,00	8.778,55	8.778,55	0,00	8.778,55	0,00
	TOTAL	60,00	0,00	14.574,26	14.634,26	0,00	14.574,26	60,00

c) Compromisos d'ingrés

APLICACIÓ PRESSUPOSTÀRIA	DESCRIPCIÓ	COMPROMISOS CONCERTATS			COMPROMISOS REALITZATS	COMPROMISOS PENDENTS DE REALITZAR A 31 DE DESEMBRE
		INCORPORATS DE PRESSUPOSTOS TANCATS	A L'EXERCICI	TOTAL		
77000	APORTACIONS EMPRESES PRIVADES I ALTRES	0,00	17.487,12	17.487,12	17.487,12	0,00
	TOTAL	0,00	17.487,12	17.487,12	17.487,12	0,00



24.2. Exercicis tancats.

1) Pressupost de despeses. Obligacions de pressupostos tancats.

APLICACIÓ PRESSUPOSTÀRIA	DESCRIPCIÓ	Obligacions pendents de pagament a 1 de gener	Modificacions saldo inicial i anul·lacions	TOTAL OBLIGACIONS	PRESCRIPCIONS	Pagaments realitzats	OBLIGACIONS pendents de pagament a 31 DE DESEMBRE
Exercici: 2008							
2008 - G649 / 31300 / 22700	TREBALLS NETEJA	147,46	0,00	147,46	147,46	0,00	0,00
	Total 2008	147,46	0,00	147,46	147,46	0,00	0,00
Exercici: 2013							
2013 - G649 / 32340 / 48001	TRASF.A FAMILIES I ENT. SFL	1.778,02	0,00	1.778,02	1.778,02	0,00	0,00
	Total 2013	1.778,02	0,00	1.778,02	1.778,02	0,00	0,00
Exercici: 2014							
2014 - G649 / 32340 / 16000	SEGURETAT SOCIAL	0,09	0,00	0,09	0,09	0,00	0,00
2014 - G649 / 32340 / 48001	TRANSF.CORRENTS A FAMILIES I E,S,F,LUCRE	1.778,02	0,00	1.778,02	1.778,02	0,00	0,00
	Total 2014	1.778,11	0,00	1.778,11	1.778,11	0,00	0,00
Exercici: 2016							
2016 - G649 / 32340 / 22700	TREBALLS DE NETEJA	424,65	0,00	424,65	424,65	0,00	0,00
2016 - G649 / 32340 / 35900	ALTRES DESPESES FINANÇERES	0,75	0,00	0,75	0,00	0,00	0,75
	Total 2016	425,40	0,00	425,40	424,65	0,00	0,75
Exercici: 2020							
2020 - G649 / 32340 / 16000	SEGURETAT SOCIAL PERSONAL LABORAL	15,71	0,00	15,71	0,00	0,00	15,71
	Total 2020	15,71	0,00	15,71	0,00	0,00	15,71
Exercici: 2021							
2021 - G649 / 32340 / 16000	SEGURETAT SOCIAL PERSONAL LABORAL	45.577,58	0,00	45.577,58	0,00	45.577,58	0,00
2021 - G649 / 32340 / 16201	MENJADOR	2.683,69	0,00	2.683,69	0,00	2.683,69	0,00
2021 - G649 / 32340 / 21200	MANTENIM.EDIFICIS I CONTRUCC.	908,10	0,00	908,10	0,00	908,10	0,00
2021 - G649 / 32340 / 21300	MANTENIM.MAQUINARIA,UTILLATGE	1.112,79	0,00	1.112,79	0,00	1.112,79	0,00
2021 - G649 / 32340 / 22000	MAT.OFICINA NO INVENTARIABLE	100,67	0,00	100,67	0,00	100,67	0,00
2021 - G649 / 32340 / 22101	AIGUA	247,33	0,00	247,33	0,00	247,33	0,00
2021 - G649 / 32340 / 22102	GAS	330,12	0,00	330,12	0,00	330,12	0,00
2021 - G649 / 32340 / 22110	PRODUCTES DE NETEJA	2.177,73	0,00	2.177,73	0,00	2.177,73	0,00
2021 - G649 / 32340 / 22199	ALTRES SUBMINISTRAMENTS	175,16	0,00	175,16	0,00	175,16	0,00
2021 - G649 / 32340 / 22200	TELÈFON	87,12	0,00	87,12	0,00	87,12	0,00
2021 - G649 / 32340 / 22700	TREBALLS NETEJA	9.767,97	0,00	9.767,97	0,00	9.767,97	0,00
2021 - G649 / 32340 / 22710	SERVEI DE CUINA I MENJADOR	2.341,33	0,00	2.341,33	0,00	2.341,33	0,00
2021 - G649 / 32340 / 22799	ALTRES TREBALLS D'EMPRESES I PROFESSIONALS	9.885,70	0,00	9.885,70	0,00	9.885,70	0,00
	Total 2021	75.395,29	0,00	75.395,29	0,00	75.395,29	0,00
	TOTAL	79.539,99	0,00	79.539,99	4.128,24	75.395,29	16,46

2) Drets a cobrar de pressupostos tancats

a) Drets pendents de cobrament totals

APLICACIÓ PRESSUPOSTÀRIA	DESCRIPCIÓ	DRETS PENDENTS DE COBRAMENT A 1 DE GENER	Modificacions saldo inicial	DRETS ANUL-LATS	DRETS CANCEL-LATS	RECAPTACIÓ	DRETS PENDENTS DE COBRAMENT A 31 DE DESEMBRE
2013							
2013 31200	TAXA ACTIVITATS CULTURALS	24,60	0,00	0,00	0,00	0,00	24,60
2013 31201	TAXA MATERIAL ESCOLAR	821,25	0,00	0,00	0,00	0,00	821,25
2013 31202	TAXA SERVEI DE PISCINA	2.161,59	0,00	0,00	0,00	0,00	2.161,59
2013 31203	TAXA ACTIVITATS FÍSQUES	1.479,65	0,00	0,00	0,00	0,00	1.479,65
2013 34900	ALTRES PREUS PÚBLICS	488,23	0,00	0,00	0,00	0,00	488,23
	Total 2013	4.975,32	0,00	0,00	0,00	0,00	4.975,32
2014							
2014 31200	TAXA ACTIVITATS CULTURALS	78,50	0,00	0,00	0,00	0,00	78,50
2014 31201	TAXA MATERIAL ESCOLAR	1.061,56	0,00	0,00	0,00	0,00	1.061,56
2014 31202	TAXA SERVEI PISCINA	2.370,62	0,00	0,00	0,00	0,00	2.370,62
2014 31203	TAXA ACTIVITATS FÍSQUES	1.278,15	0,00	0,00	0,00	0,00	1.278,15
2014 34900	ALTRES PREUS PÚBLICS	472,11	0,00	0,00	0,00	0,00	472,11
	Total 2014	5.260,94	0,00	0,00	0,00	0,00	5.260,94
2015							
2015 31200	TAXA ACTIVITATS CULTURALS	371,10	0,00	0,00	0,00	0,00	371,10
2015 31201	TAXA MATERIAL ESCOLAR	822,17	0,00	0,00	0,00	5,74	816,43
2015 31202	TAXA SERVEI PISCINA	2.280,61	0,00	0,00	0,00	0,00	2.280,61
2015 31203	TAXA ACTIVITATS FÍSQUES	1.279,61	0,00	0,00	0,00	0,00	1.279,61
2015 45030	TRANSF. GENERALITAT	0,01	0,00	0,00	0,01	0,00	0,00
	Total 2015	4.753,50	0,00	0,00	0,01	5,74	4.747,75
2016							
2016 31200	TAXA ACTIVITATS CULTURALS	221,15	0,00	0,00	0,00	13,93	207,22
2016 31201	TAXA MATERIAL ESCOLAR	712,16	0,00	0,00	0,00	15,00	697,16
2016 31202	TAXA SERVEI PISCINA	1.053,55	0,00	0,00	0,00	0,00	1.053,55
2016 31203	TAXA ACTIVITATS FÍSQUES	523,00	0,00	0,00	0,00	0,00	523,00
	Total 2016	2.509,86	0,00	0,00	0,00	28,93	2.480,93
2017							
2017 31200	TAXA ACTIVITATS CULTURALS	233,73	0,00	0,00	0,00	38,47	195,26
2017 31201	TAXA MATERIAL ESCOLAR	720,00	0,00	0,00	0,00	4,15	715,85
2017 31202	TAXA SERVEI DE PISCINA	1.411,21	0,00	0,00	0,00	155,49	1.255,72
2017 31203	TAXA ACTIVITATS FÍSQUES	207,14	0,00	0,00	0,00	27,69	179,45
	Total 2017	2.572,08	0,00	0,00	0,00	225,80	2.346,28
2018							
2018 31200	TAXA ACTIVITATS CULTURALS	97,20	0,00	0,00	0,00	0,00	97,20
2018 31201	TAXA MATERIAL ESCOLAR	586,30	0,00	0,00	0,00	0,00	586,30
2018 31202	TAXA SERVEI DE PISCINA	1.557,50	0,00	0,00	0,00	0,00	1.557,50
2018 31203	TAXA ACTIVITATS FÍSQUES	205,51	0,00	0,00	0,00	0,00	205,51
	Total 2018	2.446,51	0,00	0,00	0,00	0,00	2.446,51
2019							
2019 31200	TAXA ACTIVITATS CULTURALS	84,00	0,00	0,00	0,00	5,49	78,51
2019 31201	TAXA MATERIAL ESCOLAR	675,00	0,00	0,00	0,00	102,00	573,00
2019 31202	TAXA SERVEI DE PISCINA	1.335,61	0,00	0,00	0,00	159,51	1.176,10
2019 31203	TAXA ACTIVITATS FÍSQUES	276,75	0,00	0,00	0,00	10,25	266,50
	Total 2019	2.371,36	0,00	0,00	0,00	277,25	2.094,11
2020							
2020 31200	TAXA ACTIVITATS CULTURALS	41,14	0,00	0,00	0,00	26,77	14,37
2020 31201	TAXA MATERIAL ESCOLAR	452,94	0,00	0,00	0,00	24,00	428,94
2020 31202	TAXA SERVEI DE PISCINA	567,07	0,00	0,00	0,00	88,34	478,73
2020 31203	TAXA ACTIVITATS FÍSQUES	57,40	0,00	0,00	0,00	24,60	32,80
2020 45030	TRANSF.GENERALITAT FINANÇAMENT CENTRE	12.637,15	0,00	0,00	0,00	0,00	12.637,15
	Total 2020	13.755,70	0,00	0,00	0,00	163,71	13.591,99
2021							
2021 31201	TAXA MATERIAL ESCOLAR	519,00	0,00	0,00	0,00	288,00	231,00
2021 39900	ALTRES INGRESSOS	4.557,79	0,00	0,00	0,00	0,00	4.557,79
2021 45044	TRANSF.GENERALITAT GESTIO MENJADOR ESCOLAR	1.108,00	0,00	0,00	0,00	345,00	763,00
	Total 2021	6.184,79	0,00	0,00	0,00	633,00	5.551,79
	TOTAL	44.830,06	0,00	0,00	0,01	1.334,43	43.495,62



b) Drets anul·lats

No n'hi han.

c) Drets cancel·lats

No n'hi han.

3) Variació de resultats pressupostaris d'exercicis anteriors.

No n'hi han.

24.3. Exercicis posteriors.

1) Compromisos de despesa amb càrrec a pressupostos d'exercicis posteriors.

		COMPROMISOS DE DESPESA ADQUIRITS A CÀRREC DEL PRESSUPOST de l'exercici				
APLICACIÓ PRESSUPOSTÀRIA	DESCRIPCIÓ	2023	2024	2025	2026	anys successius
G649 / 32340 / 16201	Economats i menjadors	25.664,10	0,00	0,00	0,00	0,00
G649 / 32340 / 21200	Manteniment edificis i altres construccions	21.264,38	556,60	0,00	0,00	0,00
G649 / 32340 / 21300	Manteniment maquinària, utilatge	11.971,92	4.011,37	0,00	0,00	0,00
G649 / 32340 / 22000	Ordinari no inventariable	170,90	0,00	0,00	0,00	0,00
G649 / 32340 / 22102	Gas	4.812,73	0,00	0,00	0,00	0,00
G649 / 32340 / 22103	Combustibles i carburants	19.542,67	0,00	0,00	0,00	0,00
G649 / 32340 / 22104	Vestuari	3.103,65	0,00	0,00	0,00	0,00
G649 / 32340 / 22110	Productes de neteja i acondicionament	1.162,40	0,00	0,00	0,00	0,00
G649 / 32340 / 22199	Altres subministraments	4.150,06	0,00	0,00	0,00	0,00
G649 / 32340 / 22200	Serveis de telecomunicacions	3.357,61	1.105,21	0,00	0,00	0,00
G649 / 32340 / 22201	Postals	150,00	0,00	0,00	0,00	0,00
G649 / 32340 / 22609	Activitats culturals i esportives	2.671,68	0,00	0,00	0,00	0,00
G649 / 32340 / 22700	Neteja i acondicionament	0,00	0,00	0,00	0,00	0,00
G649 / 32340 / 22710	Treballs empreses	73.326,00	0,00	0,00	0,00	0,00
G649 / 32340 / 22799	Altres treballs d'empreses i professionals	14.832,35	4.129,60	0,00	0,00	0,00
TOTAL		186.180,45	9.802,78	0,00	0,00	0,00

2) Compromisos d'ingrés amb càrrec a pressupostos d'exercicis posterior.

No n'hi han.

24.4. Execució de projectes de despesa.

No n'hi han.

24.5. Despeses amb finançament afectat.

a) Despeses corrents

No n'hi han.

b) Despeses de capital.

- L'empresa Reckitt Benckiser Granollers, S.L., fa donació de la quantitat de 17.487,12 € que es destina a l'adquisició de material informàtic i educatiu pel centre, que s'imputa al compte d'ingressos del pressupost del Consorci G649.77000, Aportacions empreses privades, Res. 2022/60, de 30 de març, de la Presidenta del Consorci. Amb data 5 de juliol de 2022, la Direcció General de Relacions Laborals, Treball Autònom i Seguretat i Salut Laboral de l'empresa, sol·licita la devolució de la quantia de 8.778,55 €, ja que la donació efectuada no compleix amb els requisits de la Llei General dels Drets de les Persones amb Discapacitat i de la seva inclusió social, Res. 2022/103, de 11 de juliol, de la Presidenta del Consorci, per tant, restant la donació per un import de 8.708,57 €.
- El Sr. Esteve Grau Codony y la Sra. Rosa d'Argila de Quadras Riera fan donació amb motiu de la celebració del seu 50^e aniversari de casament, la quantitat de 3.810,00 € (1.905,00 € respectivament), Res. 2022/86, de 2 de juny, de la Presidenta del Consorci, que es destina a equipament i/o material pedagògic pel centre.

24.6. Romanent de tresoreria.

NÚM. DE COMPTES	COMPONENTS	2022		2021	
57, 556	1. (+) Fons líquids		385.470,96		141.201,61
	2. (+) Drets Pendants de Cobrament		146.933,69		49.387,85
430	- (+) del Pressupost corrent	98.880,28		6.184,79	
431	- (+) de Pressupostos tancats	43.495,62		38.645,27	
257, 258, 270, 275, 440, 442, 449, 456, 470, 471, 472, 537, 538, 550, 565, 566	- (+) d'operacions no pressupostàries	4.557,79		4.557,79	
	3. (-) Obligacions pendents de pagament		789.859,11		422.340,99
400	- (+) del Pressupost corrent	169.160,11		75.395,29	
401	- (+) de Pressupostos tancats	16,46		4.144,70	
165, 166, 180, 185, 410, 414, 419, 453, 456, 475, 476, 477, 502, 515, 516, 521, 550, 560, 561	- (+) d'operacions no pressupostàries	620.682,54		342.801,00	
	4. (+) Partides pendents d'aplicació		-15.894,74		-27.251,09
554, 559	- (-) cobraments realitzats pendents d'aplicació definitiva	16.663,09		27.988,34	
555, 5581, 5585	- (+) pagaments realitzats pendents d'aplicació definitiva	768,35		737,25	
	I. Romanent de tresoreria total (1 + 2 -3 + 4)		-273.349,20		-259.002,62
2961, 2962, 2981, 2982, 4900, 4901, 4902, 4903, 5961, 5962, 5981, 5982	II. Saldos de dubtós cobrament		26.480,17		24.539,61
	III. Excés de finançament afectat		10.373,32		936,31
	IV. Romanent de tresoreria per despeses generals (I - II - III)		-310.202,69		-284.478,54

En relació amb l'ajust per dubtós cobrament, aquest s'ha calculat d'acord amb el previst a l'article 38 de les Bases d'Execució del Pressupost. El resultat és el que s'indica:

DUBTOS COBRAMENT 2022	Cap. 1,2 i 3		
<i>Segons criteris establerts per la Sindicatura per a les fiscalitzacions a realitzar a partir de l'any 2014</i>			
	%	Drets Pendants	Import
Exercici	Ajust	Cobrament	Ajust
Exercici actual : (2022)	10,00 %	1.126,06	112,61
1r. any immediatament anterior (2021)	30,00 %	5.551,79	1.665,54
2n. any (2020)	60,00 %	954,84	572,90
3r. any (2019)	90,00 %	2.094,11	1.884,70
4t. any i següents (2018)	100,00 %	22.244,42	22.244,42
Total import a ajustar		31.971,22	26.480,17



24.7. Informació sobre creditors per operacions meritades.

En el compte 413.0 de l'exercici 2022 s'han realitzat les següents anotacions:

COMPTE	DESCRIPCIÓ	Import	OBSERVACIONS
640	Sous i salaris.	76.469,28	
TOTAL		76.469,28	

Aquest import correspon a la provisió de la paga extra de juny 2023 meritada a 31/12/2022.

En el compte 413.1 de l'exercici 2022 s'han realitzat les següents anotacions:

COMPTE	DESCRIPCIÓ	Import	OBSERVACIONS
120	Resultats d'exercicis anteriors.	1.197,96	
622	Reparacions i conservació.	30,72	
629	Comunicacions i altres serveis.	30,98	
TOTAL		1.259,66	

Aquest import correspon a:

- Servei de telefonia fixe, connexió a internet i telefonia mòbil, factures del 2020 i 2021 que han hagut que ser modificades, ja que van ser facturades erròniament segons contracte, per un total de 456,00 €.
- Suport, manteniment i gestió de tòners de la impressora, període de 01/10/22 a 31/10/22 per un import de 803,66 €, per falta de crèdit a l'AD.

25. INDICADORS FINANCERS, PATRIMONIALS I PRESSUPOSTARIS

1. INDICADORS FINANCERS I PATRIMONIALS

A) LIQUIDITAT IMMEDIATA

FONS LÍQUIDS (1)	PASSIU CORRENT (2)	LIQUIDITAT IMMEDIATA (1/2)
385.470,96	884.311,14	0,44

B) LIQUIDITAT A curt termini

FONS LÍQUIDS (1)	DRETS pendents de cobrament (2)	PASSIU CORRENT (3)	LIQUIDITAT A curt termini ((1 + 2) / 3)
385.470,96	146.933,69	884.311,14	0,60

C) LIQUIDITAT GENERAL

ACTIU CORRENT (1)	PASSIU CORRENT (2)	LIQUIDITAT GENERAL (1/2) EXEMPLAR
506.692,83	884.311,14	0,57

D) ENDEUTAMENT PER HABITANT

PASSIU CORRENT (1)	PASSIU NO CORRENT (2)	NOMBRE D'HABITANTS (3)	ENDEUTAMENT PER HABITANT ((1 + 2) / 3)
884.311,14	0,00	229.443,00	3,85

E) ENDEUTAMENT

PASSIU CORRENT (1)	PASSIU NO CORRENT (2)	PATRIMONI NET (3)	ENDEUTAMENT ((1 + 2) / (1 + 2 + 3))
884.311,14	0,00	-327.933,14	1,59

F) RELACIÓ D'ENDEUTAMENT

PASSIU CORRENT (1)	PASSIU NO CORRENT (2)	RELACIÓ D'ENDEUTAMENT (1/2)
884.311,14	0,00	0,00

G) CASH-FLOW

PASSIU NO CORRENT (1)	FLUXOS NETS DE GESTIÓ (2)	PASSIU CORRENT (3)	CASH-FLOW ((1/2) + (3/2))
0,00	236.950,64	884.311,14	3,73

H) PERÍODE MITJÀ DE PAGAMENT A CREDITORS COMERCIALS

sumatori de NOMBRE DE DIES PERÍODE DE PAGAMENT X IMPORT DE PAGAMENT (1)	sumatori de IMPORT DE PAGAMENT (2)	PERÍODE MITJÀ DE PAGAMENT A CREDITORS COMERCIALS (1/2)
10.599.474,97	423.788,87	25,01

I) PERÍODE MITJÀ DE COBRAMENT

sumatori de NOMBRE DE DIES PERÍODE DE COBRAMENT X IMPORT DE COBRAMENT (1)	sumatori de IMPORT DE COBRAMENT (1)	PERÍODE MITJÀ DE COBRAMENT (1/2)
475.616,90	19.970,50	23,82

J) RÀTIOS DEL COMPTE DEL RESULTAT ECONÒMIC PATRIMONIAL

1) ESTRUCTURA DELS INGRESSOS

INGRESSOS DE GESTIÓ ORDINÀRIA (1)	INGRESOS TRIBUTARIS Y URBANÍSTICOS (2)	TRANSFERÈNCIES I SUBVENCIONS REBUDES (3)	VENDES I PRESTACIÓ DE SERVEIS (4)	RESTA INGRESSOS DE GESTIÓ ORDINÀRIA (5)
3.289.109,75	0,01	0,99	0,00	0,00

2) ESTRUCTURA DE LES DESPESES

DESPESES DE GESTIÓ ORDINÀRIA (1)	DESPESES DE PERSONAL (2)	TRANSFERÈNCIES I SUBVENCIONS CONCEDIDES (3)	APROVISIONAMENTS (4)	RESTA DESPESES DE GESTIÓ ORDINÀRIA (5)
3.313.029,57	0,89	0,00	0,08	0,04

3. COBERTURA DE LES DESPESES CORRENTS

DESPESES DE GESTIÓ ORDINÀRIA (1)	INGRESSOS DE GESTIÓ ORDINÀRIA (2)	COBERTURA DE LES DESPESES CORRENTS (1/2)
3.313.029,57	3.289.109,75	1,01



2. INDICADORS PRESSUPOSTARIS

A) DEL PRESSUPOST DE DESPESES CORRENT

1) EXECUCIÓ DEL PRESSUPOST DE DESPESES

OBLIGACIONS RECONEGUDES NETES (1)	CRÈDITS DEFINITIVS (2)	EXECUCIÓ DEL PRESSUPOST DE DESPESES (1/2)
3.314.691,62	3.712.689,38	0,89

2) REALITZACIÓ DE PAGAMENTS

Pagaments realitzats (1)	OBLIGACIONS RECONEGUDES NETES (2)	REALITZACIÓ DE PAGAMENTS (1/2)
3.145.631,61	3.314.691,62	0,95

3) DESPESA PER HABITANT

OBLIGACIONS RECONEGUDES NETES (1)	NOMBRE D'HABITANTS (2)	DESPESA PER HABITANT (1/2)
3.314.691,62	229.443,00	14,46

4) INVERSIÓ PER HABITANT

OBLIGACIONS RECONEGUDES NETES (CAPÍTOL 6 I 7) (1)	NOMBRE D'HABITANTS (2)	INVERSIÓ PER HABITANT (1/2)
13.448,09	229.443,00	0,06

5) ESFORÇ INVERSOR

OBLIGACIONS RECONEGUDES NETES (CAPÍTOL 6 I 7) (1)	TOTAL OBLIGACIONS RECONEGUDES NETES (2)	ESFORÇ INVERSOR (1/2)
13.448,09	3.314.691,62	0,00

B) DEL PRESSUPOST D'INGRESSOS CORRENT

1) EXECUCIÓ DEL PRESSUPOST D'INGRESSOS

DRETS RECONEGUTS NETS (1)	PREVISIONS DEFINITIVES (2)	EXECUCIÓ DEL PRESSUPOST D'INGRESSOS (1/2)
3.296.216,81	3.712.689,38	0,89

2) REALITZACIÓ DE COBRAMENTS

RECAPTACIÓ NETA (1)	DRETS RECONEGUTS NETS (2)	REALITZACIÓ DE COBRAMENTS (1/2)
3.197.336,63	3.296.216,81	0,97

3) AUTONOMIA

DERECHOS RECONOCIDOS NETOS (CAPITULO I A 3, 5, 6 Y 8 - TRANSFERENCIAS RECIBIDAS) (1)	DRETS RECONEGUTS NETS (2)	AUTONOMIA (1/2)
19.972,74	3.296.216,81	0,01

4) AUTONOMIA FISCAL

DRETS RECONEGUTS NETS (D'INGRESSOS DE NATURALESA TRIBUTARIA) (1)	DRETS RECONEGUTS NETS (2)	AUTONOMIA FISCAL (1/2)
19.970,60	3.296.216,81	0,01

5) SUPERÀVIT (o DÉFICIT) PER HABITANT

RESULTAT PRESSUPOSTARI AJUSTAT (1)	NOMBRE D'HABITANTS (2)	SUPERÀVIT (o DÉFICIT) PER HABITANT
-28.848,13	229.443,00	-0,13

C) DE PRESSUPOSTOS TANCATS

1) REALITZACIÓ DE PAGAMENTS

PAGAMENTS (1)	SALDO INICIAL DE OBLIGACIONES (+/- MODIFICACIONES Y ANULACIONES) (2)	REALITZACIÓ DE PAGAMENTS (1/2)
75.395,29	79.639,99	0,95

2) REALITZACIÓ DE COBRAMENTS

COBRAMENTS (1)	SALDO INICIAL DE DERECHOS (+/- MODIFICACIONES Y ANULACIONES) (2)	REALITZACIÓ DE COBRAMENTS (1/2)
1.334,43	44.830,06	0,03

26. INFORMACIÓ SOBRE EL COST DE LES ACTIVITATS

La disposició transitòria tercera de l'Ordre HAP/1781/2013, de 20 de setembre, per la qual s'aprova la Instrucció del model normal de comptabilitat normal, estableix que a partir dels comptes anuals corresponents a l'exercici 2017, les entitats que apliquin la Instrucció tenen l'obligació d'incloure en la memòria dels comptes anuals informació sobre el cost de les activitats.

La norma d'elaboració 11ª del Pla General de Comptabilitat Pública, en el seu apartat f), estableix els mínims d'informació sobre el cost de les activitats, que han de referir-se, almenys, pels serveis i activitats que es financen amb taxes i preus públics.

En el següent quadre es presenta la informació comparada amb la de l'exercici precedent 2021:

1.- COSTOS DEL SERVEI	2022	2021
Despeses de personal		
a) Sous, salaris i assimilats	2.280.588,53	2.377.185,71
b) Càrregues socials	651.976,52	590.514,34
Subtotal	2.932.565,05	2.967.700,05
Transferències i subvencions concedides		
a) Transferències i subvencions concedides	439,20	434,88
Subtotal	439,20	434,88
Aprovisionaments		
a) Consum de mercaderies i altres aprovisionaments	255.275,03	230.094,58
b) Deteriorament valors mercaderies, mat. primeres i altres	0,00	0,00
Subtotal	255.275,03	230.094,58
Altres despeses de gestió ordinària		
a) Subministraments i serveis exteriors	106.846,49	68.644,75
b) Tributs	0,00	0,00
c) Altres	0,00	0,00
Subtotal	106.846,49	68.644,75
Amortització de l'immobilitzat		
a) Amortització de l'immobilitzat	17.903,80	15.399,38
Subtotal	17.903,80	15.399,38
Inversions		
Inversió nova associada funcionament operatiu serveis	15.785,96	13.294,51
Subtotal	15.785,96	13.294,51
TOTAL COSTOS DIRECTES DEL SERVEI	3.328.815,53	3.295.568,15
2.- RENDIMENT DEL SERVEI		
1. Ingressos tributaris i urbanístics (taxes)	19.970,50	15.660,00
2. Transferències i subvencions rebudes:		
a) Transferències	3.253.353,29	3.294.689,22
b) Imputació de subvencions per l'immobilitzat no financer	15.785,96	13.294,51
3. Altres ingressos de gestió ordinària	0,00	5.760,57
TOTAL DRETS RECONEGUTS DE L'EXERCICI	3.289.109,75	3.329.404,30
UNITATS DE MESURA DEL SERVEI		
* Nombre d'usuaris (a 31/12/22)	130	130
* Nombre d'habitants	229.443	228.632
INDICADORS DE GESTIÓ		
* Cost per usuari		
- Cost del servei/Nombre d'usuaris	25.606,27	25.350,52
* Cost per habitant		
- Cost del servei/Nombre d'habitants	14,51	14,41
* Nivell d'autofinançament		
Rendiment del servei/cost del servei (en %)	98,81	101,03



27. INDICADORS DE GESTIÓ

Resulten aplicables les consideracions descrites en la nota anterior. Tal com estableix la normativa de referència, opcionalment, aquests indicadors s'han inclòs a la nota 26 juntament amb la informació relativa a l'activitat corresponent.

28. FETS POSTERIORS AL TANCAMENT

No es té constància de l'existència de fets que s'hagin produït amb posterioritat al tancament de l'exercici que puguin tenir incidència per al Consorci.



Granollers, a 16 de juny de 2023

L'Administradora

 Firmado digitalmente por
CARMEN GRACIA (R: Q0801565C)
Q0801565C Fecha: 2023.07.19 08:49:19 +02'00'

Carme Gràcia i Minguell

La Presidenta

Alba Barnusell Ortuño - DNI  (TCAT)
 (TCAT) Signat digitalment per Alba Barnusell Ortuño - DNI  (TCAT)
Data: 2023.07.19 10:42:57 +02'00'

Alba Barnusell i Ortuño